中華民國十四年十月十五日（即舊歷八月廿八日） 星期四

民國日報

THE REPUBLICAN DAILY NEWS

本館開設在山東路（即望平街）D字一六三號

電話四千八百十六號 第三千四百九十八號

今日三張售大洋三分

定報章程 全年九元 半年五元 三個月二元七角 歐美各埠全年二十元半年十元 以上均照大洋計算 寄費在內 郵票九五折計算

廣告刊例 ▲特等新聞下編五行起碼每日每行四角五分 ▲頭等二行起碼每日每行 [illegible] ▲大洋一元四角 ▲普通三行起碼每行八角 ▲短行每字一分 ▲英寸二方寸起碼每寸日五角

商務印書館 兩大雜誌削減定價

東方雜誌 半月一册 一角五分半（郵費二分） 全年三元（郵費在內）

英語週刊 每週一册 三分（郵費半分） 全年一元半（郵費在內）

教育雜誌 月出一册 每册二角五分

英文雜誌 月出一册 每册二角

婦女雜誌 月出一册 每册二角

學生雜誌 月出一册 每册一角五分

少年雜誌 月出一册 每册一角

小說月報 月出一册 每册二角

小說世界 每星期一册 每册一角

兒童世界 每星期一册 每册六分

兒童畫報 月出二册 每册一角

[illegible]

定閱全年或半年者價九折優待

愛國募金之用途

[illegible]

收款處 中國銀行 交通銀行 中華愛國募金大會 金城銀行 勸工銀行 鹽業銀行 華大銀行 永豐莊 恆隆莊 福源莊 承裕莊 敦餘莊 致祥莊 會址上海總商會 電話北一二二六號

上海榮昌祥呢絨西服寶行停業大減價

敝號因五卅案件無意營業，決將所存各貨創本出售，不再進貨，一俟售罄即行停業，愈早愈妙，以年終為限，此中意旨早經登報啓事，諒邀明鑒，茲不資述。各種馬褂袍子中西大衣西裝應用呢料衣花，色繁多，質地極佳，件貨物多，不備載。定做西裝著男女大衣，工價從廉，如蒙惠顧，不勝歡迎之至。上海南京路三百六十四號榮昌祥號謹啓

虞洽卿緊要聲明

本月十三日各報登載鄙人致段執政電，有冬江兩電計達，擬請即飭孫楊兩督訂期面晤，商定和平解決之綱領，再行召集會議等語，殊深駭異。鄙人近日對於江浙時局並未向當局發有任何文電，所云冬江兩電及報載電文完全出於捏造，除分函各報查詢外，誠恐淆亂聽聞，合行登報聲明。

介紹牙科專家

司徒博先生、余天民女士伉儷均為牙科專家，學問之純粹，手術之嫻熟，處心之仁慈，久為社會所景仰。親友中患牙症者，一經司徒先生、余女士醫治，無不應手而愈，即夫婦每飯不忘。[illegible] 生牙科醫院在法租界霞飛路 [illegible] 分院在北四川路天潼路轉角 [illegible] 電話西五七三〇四號 葉楚傖 吳 [illegible] 啓

百齡機 內務部化驗證明書

所含各藥，調劑得宜，有裨康健，

內務部批第六七一號

原具呈人上海九福公司總理黃楚九代表人張秉衡呈一件（呈送百齡機藥片請化驗並發給證明書）由

呈悉。該商所製百齡機藥片業經令行衛生試驗所化驗去後，茲據呈復化驗結果，其中所含各藥尚屬純淨，調劑得宜，有裨康健等情。應准銷售。至百齡機三字品名，既係該公司創擬，自應准予備案。其證明書一紙，化驗費收據一聯，發給收執，仰即遵照。此批。附證書一紙，化驗費收據一聯

中華民國十四年八月三十一日 內務總長 莫

百齡機 總發行所 上海愛多亞路九福公司 分發行所 全國各埠各大藥房 分售處 上海 中法大藥房 中西大藥房 南京路先施公司 南京路永安公司 望平街世界貿易公司

小瓶一元 每打十元 大瓶二元 每打念元

外埠函購不取寄費 批發章程函索即寄

國貨廣告專欄

臥薪嘗膽 永矢勿忘

經濟侵略下之中國

漆樹芬著（空前的名著） 馬寅初題

序 吳稚暉 唐少川 徐季龍 郭沫若

本書一名「帝國主義鐵蹄下的中國」，為日本京都帝國大學經濟學士漆樹芬先生數年之苦心的著作，參考書籍至七十餘部，引用貴重統計材料有數十種，剛剛在這「五卅潮」氣磅礴中出版，真算是對於時勢最可貴重最有關係之文字！

「本書內容」舉凡帝國主義之真象，不平等條約之性質，關稅問題之解決，領事裁判權治外法權特質之解析，租界之關係，我國對各國之經濟關係，我國工商業之危機諸重要問題，由本書皆得徹底解決！

「本書價值」吳稚暉先生序有云：「近三十年關於新思潮之名著專述者或著作者須賴亦不少，然凡一編到手讀之忘寢食，一起讀下欲罷不能者，在吾經驗中：第一部則為嚴又陵先生之羣學肆言，過十數年又有胡適之先生之中國哲學史大綱，至今又過八九年而漆樹芬先生之經濟侵略下之中國，又迫我窮兩日夜一起讀下欲罷不能。此動機果何在乎？由本書之價值至高自不待言，而讀者迫求甚欲罷不能之原因，尚當別有見解，則一日閱所欲聞一日明白爽朗：」其推重本書，可以概見。

函購及批發請投函上海四馬路太和坊光華書局沈濤

「代售所」上海霞飛路華龍路口二九九號道路建設協會民智書局北京晨報館及外埠各書店均有

「價目」全書二十餘萬言四百數十頁紙面精裝每部實價一元四角本年內特價一元郵票代洋九五折

初版無多！購者從速！詳細內容！函索即寄！

總發行所 上海寶山路寶光里 孤軍雜誌社

上海各公團對於滬案重查宣言

英美日三國所派司法調查委員業已抵滬，本星期三將開始傳集人證加以訊問，敝公團等鄭重宣言絕對否認之，其理由（有七）（一）五卅事件之前因後果及當時情形早經會審公廨訊問確實，無重行訊問之必要（二）六國委員團亦早於事後實地調查，具有報告書送達使團，至今尚不宣佈，忽有再查之舉，是否意在推翻前案，實屬令人難解（三）[illegible]

上海新聞學會 持志大學 廣肇公學 亞東醫科大學 甯波同鄉會 紹興同鄉會 省立第二師範 寰球學生會 南洋中學 澄衷中學 浦東中學 各馬路商界總聯合會 中華職業學校 提倡國貨會 滬江大學 復旦大學 光華大學 大夏大學 上海圖書館協會

國民合作儲蓄銀行股東鑒

本行營業報告單自第五屆後均擬郵寄，但各股東地址多有遷移，請將最近詳細地址函示以便通信 本行謹啓 江灣跑馬廳復旦大學內

亞東圖書館最近出版的 人類的性生活

程浩編 定價三角五分

著者於節制生育問題成書後，續成此書，徹底描寫性生活的一般現象，並加以批評和指導，的係青年必讀之書，又為性教育的良好教材。

節制生育問題 定價四角五分

(31)

請飲純粹中華國貨維亞農場米酒

由粵特聘名師，本廠專製廣東米酒，此酒用上等材料醞釀而成，絕無以火酒及雜物混沖，飲之可堪補氣有益衛生，裝璜精雅，送禮佳品，如蒙賜顧，無任歡迎，如承經理代銷，折扣格外克己。（舊三蒸酒）每埕大洋八元每瓶大洋八角（雙蒸酒）每埕大洋七元五角每瓶大洋五角（白糯米酒）每埕大洋六元每瓶四角（黑糯米酒）每埕大洋八元 [illegible] 靈驗湯火跌打藥酒每瓶大洋五角

批發處上海北四川路口天潼路廣生利電話北七八八號

請用國貨

本廠專製國貨呢帽，質地優美，顏色經久不變，愛用國貨諸君，請認明福利商標，庶不致誤。廠設美租界岳州路底 總發行所民國路中徐福記 分售處各大洋貨號

商標 五卅毋忘 維新襯衫領帶公司

專製各種最時式襯衫領帶襯領，完全用國貨製造，價廉物美，惠顧請速 ▲發行所江西路甯波路口 ▲廠址橫浜橋丁興里

三新布廠

◉布疋◉

上海南市梅場梢圖書公所舊址

永利製造國貨襪針

▲優待愛國同胞 ▲照章九折兌現

上海滬軍營東總發行所啓

國貨肥田粉

招請經理

本行神農牌各種肥田粉係用化學方法製成，最合中國土性，用之能使生物茂盛，收成加倍，尤能殺除一切害蟲，且肥力甚長，自下種至收成時只須用肥一次，水田旱地均極相宜，決無吊拔田腳之患，實非泊來品所可比擬，備有說明書函索即寄，倘荷惠顧或欲代為經理者，請投函本行。

上海河南路一八三號 電話中央八一八五 嘉福行啓

請試美味辣醬油 ▲國貨結汁▼

本公司設立滬濱歷十餘年，悉心研究，發明飛鶴牌結汁辣醬油，出貨以來，倍受各界歡迎，早已口碑載道，茲為擴充國貨起見，特委託黃良記經理，愛國諸君，請速購試。美申公司總經理處黃良記 地址法租界貝勒路雞和里十一號 電話西一五六九 分售處各洋酒舖南貨號廣東雜貨店

雙十 商標

本廠所有出品資料堅固，經久耐用，為中國之上品，請諸君樂為提倡。本廠出品繁多，不及備載，茲述於右：鐵工廠 鑄鐵廠 橡皮廠 地毯廠 毛刷廠 眼鏡廠 印刷廠 印花廠 燒燈廠 玩具廠 各種出品定價低廉批發克己

▲廠址江灣火車站西首模範工廠謹啓 ▲總發行所上海南京路（電話中央三九五二）

冠生園

國貨食品

結汁牛肉 陳皮梅 各種糖菓 葷素罐頭 菓汁牛肉 果子醬 粗細乾餅 名點果露

冠生園食品公司啓

照相卡紙 粵昌公司

專造國貨照相卡紙

自置廠上海七浦路廿一號 電話北二一六八號

一年之中．不患傷風痰咳者，恐無多人．
一家之中．不患咳嗽痰症者，恐亦不多．

以我國疆域之大，人口之衆，推而計之，患痰咳者，曷可勝計，此所以我國肺病之獨多於各國也，他姑不論，即以此痰敵藥片之銷數觀之，已可概見，綜計本外埠之惠購者，除批發外，日在八十打以上，而邊遠之地，尚未普遍周知，則異日銷數，勢必有增，可見我國肺病之多，洵不虛也．

痰敵　主治　新久乾嗆　傷風咳嗽　痰迷痰厥　痰紅咯血　老積頑痰　哮喘氣急　肺炎肺癆　喉啞失音

價目　每瓶大洋一元　每打大洋十元

▲總發行所　上海四馬路中西大藥房（始創於光緒十三年）　本外埠各大藥房均有出售

上海各路商界總聯合會對於滬案重查之宣言

五卅慘案，舉國悲憤，即友邦人士，亦多仗義執言，發爲公論，蓋此案事實，既經會審公廨判決於前，又由政府特派專員及六國委員調查於後，是非曲直，照然若揭，乃對方不能開誠容納我國提出之要求，猶復藉復查之名，爲敷衍延宕之計，我國民詎能忍受，本會因敢鄭重宣言，五卅慘案，非特關係一國家一民族之獨立與尊榮，亦且爲世界公理人道所不容，此案苟不得公平之解決，吾同胞當誓死奮鬬，堅持到底，而奮鬬之表示則爲愛國募金，特秉此志，相期努力，一息尚存，此生死以之，公理終有戰勝之日，此爲本會同人之所深信，愛國同胞其曷既爾志氣，奮爾精神，絕對否認重查滬案，毅力捐助，愛國募金，爲折衝之準備，求最後之勝利，國家前途，庶其有豸，

新社會觀

俄國郭范侖科著　王伊維譯　瞿秋白校

本書係俄國郭范侖科名著，爲研究社會主義者所必須之讀本。出版以來，在俄國已再版十餘次，銷行至百餘萬冊；英法德諸國均早有譯本。現經王伊維先生翻成中文出版，譯筆簡鍊明瞭，實難多得，欲研究社會主義者，不可不先覩爲快。

每冊實價二角　批發從廉

發行者　平民書社

特約經售處　廣州國光書店　上海上海書店　長沙文化書社　寧波寧波書店　武昌時中書社　開封河南書店

分售處　各省各大書坊

中國崑崙公司佳釀

三星英雄牌白蘭地
五星英雄牌白蘭地
英雄牌紅葡萄酒
英雄牌白葡萄酒
英雄牌大紅砵酒

各埠各大商店均有經售

實業不發達，國家所受的痛苦莫能喻，我們試放眼看一看國內的實業究竟甚麼樣，受盡種種無理壓逼，竟至無法伸一伸頭，好在現時情形爲之一變，提倡國貨聲浪瀰漫全國，人人都有猛衝冠怒起的氣概，大家覺悟着一個國家其國民若厭惡用其本國的貨品，這國家便不復成爲國家，故近來將崇拜外國貨的心理都已轉過來了。本公司發起人皆屬美洲華僑，在江蘇無錫創辦已經數年，向來抱着一步一步依次進行，但現時覺得有急切發展的時會，特地力謀推廣，加意製造，精益求精，期望愛國同胞相與樂用，提倡贊助，不勝厚幸之至。

總發行所上海四川路一四一號　廠設無錫通運橋

上海正華藥房經理葉醫生新發明靈藥九種通告

眼科　花柳科　喉科　頭風科

葉醫生精究四科新發明靈藥九種早經風行每內今爲外埠函購便利起見乙丑年六月起特設分館處於望平街百六十三號茲將靈藥九種列後症售靈藥另有封面彙助

珠珀白濁丸（治五淋便痛尿濁封口）（每瓶一元每打十元）
星期靈藥（治乾濕癩疥結毒化痞）（每瓶半元每打五元）
熊胆八寶眼藥（治久年爛眼迎風流淚）（每瓶一元每打十元）
加減珠黃散（治咽喉紅腫喉痛痧痛）（每瓶一元每打十元）
眞珠腎漏散（治舊耳膿氣味臊惡）（每瓶一元每打十元）
九製臍漏粉（治嬰孩臍帶受傷流水每瓶四元每打四十四元）
巳潰凍瘡樂（治膿血痛痒流水不止）（每瓶半元每打五元）
補天丹（治堆砂爛蝕毛髮脫落每瓶半元）
五定金膏（治蜈蚣咬傷毒勢蔓延）（每瓶半元每打五元）
郵票通用郵費加一

世醫葉玄如精究四科醫生常住蘇州周莊本宅

介紹人　于右任　何世楨　張靜江　邵仲輝

徵集革命紀念品物

敝會爲表揚革命先烈起見擬定章程徵集諸先烈之（事蹟）（文字）（遺物）（歷次革命戰事紀念品）及革命史料以便審查後陳列分別表揚伏希海內外同志賜以援助廣爲搜羅寄下俾集厥成而資觀感不勝厚幸

徵集革命紀念品辦法

一　關於諸先烈之（事蹟）（文字）（遺物）（歷次革命戰事紀念品）（革命史料）本會均竭力徵集之以便審查確定後分別表揚

二　海內外諸同胞如有革命紀念品物統祈直接寄交廣東省東堤本會（甲）如承將該物等永遠存本會者本會當即函給收條存據（乙）如有革命紀念品物等爲定期的借給本會列者請將定期示知（可否給予本會影印）亦請先聲明（丙）凡諸先烈著作請將原稿或抄本惠贈（丁）凡關於中國革命史的著述請惠贈一份（戊）凡惠寄革命紀念品物等認爲有加以愼重之必要須在郵局掛號担保者其郵費本會可以担任如數付還但須付寄者隨函聲明（己）凡惠寄革命紀念品物者須將通訊地址及姓名用中西文詳細列明

三　凡本會得接革命紀念品物等須經本會實事會愼重審查合格乃分別表揚凡寄者有疑當得去函詢明惠寄品物者務須詳細答復

四　凡關於第二條第三四項如有須附帶聲明條件者須先聲明

廣東革命紀念會披露

言論

組織起來吧！

我昨天說人民自衛，只說職業團體的聯合，好像只說得半句話，爲要求一般民衆認識和着力起見，應該再按着講下去．

所謂職業團體，就是農工商學各界，我目睹着這四萬萬龐大而無組織的人民，覺得非常傷心，因爲人數多是沒用的，要多而有組織，才顯得出多的威力來．多而沒有組織的人民，不過被推在河裏時，塡得高些；被武力摧殘時，多化敵人幾顆子彈；亡國時，多幾個替人守崗的巡捕；滅種時．多幾個流離天涯的奴隸；其他是有看不見的，

有組織的却不然，一根棉紗，一拉就斷，織成了布，就可衣被蒼生：這是一個極顯明的證據．現在，我們要組織起來，使全國原來一盤散沙的民衆，因有組織而變成一團一團，而一團一團間又聯合成一個總組織的民衆．

說到這裏，有兩個疑問發生了．第一個疑問是：將散沙粘合起來，是要附着一種能共同吸受的粘汁的，沒有這種粘汁．沙便粘合不起來，試問能粘合民衆的甚麼？ 標舉出種主義來吧？固然在一個主義之下，可以集合多數的民衆，組織多數的民衆，但主義並不是借來籠絡民衆的，是要代表得民衆利益的，所以在抱組織民衆的目的而來的，主觀上可以說是「主義」，客觀上就是民衆的利益；在這一個規律之下，我們可以說，民衆的組織，就是爲民衆利益的保障． 但因爲職業不同，各個的利益，有時會發生衝突，而總組織終不免於破裂；所以要實現中國民衆的總組織，非先尋覓得一種誠實公道能使各職業共蒙其利的不可；在這一個規律之下，我們以說，要民衆共蒙其利，就須民衆奔赴到三民主義的組織之下不可了．

第二個疑問是：民衆便有組織了，與軍閥的私鬥有何相干？ 這是一定的：有組織必有實力． 無論那一國的革命運動，都成功於民衆的組織；辛亥革命的不徹底，就因中國民衆有革命的興趣而沒有革命的組織；最近各地的搶刧案．就因強盜有組織而鄉鎭間沒有組織；大大小小，成敗得失，只決於有否組織，江浙人的歷遭戰禍，以及平日的備受壓迫，也只因爲江浙人的沒有組織．

紅錫包香烟

在美國製造

永泰和烟草股份有限公司總經理

澧陽蘇革垞先生鬻書

先生作寓公廿有餘年淡泊自恃而獨熱心教育任中國公學復旦大學監十六載如一日居恆潛心書法筆力雄渾深得坡公神髓榜書尤勝得其寸楮珍比拱璧轉相索應接弗遑爰爲代定其例潤格如左

（扁額）每字二元　逾尺加倍
（堂幅）三尺四尺六元　五六尺八元　七八尺十元
（扁冊）每件二元　書箋同　書面
（屏條）照堂幅減半（橫披）全張照堂幅算　半張照屏條算
（聯墨）三四尺三元　五六尺四元　七八尺五元
壽屏碑銘長聯等另議　墨費加一　先潤後書　加倍
交上海徐家匯復旦大學中學部或各大牋扇莊均可

介紹人　馬湘伯　袁觀瀾　畢倚虹　宣古愚　董康安　李登輝　陸秋心　金兆尹　毛西謙　褚慧僧　汪度岑　于右任　葉楚傖　丁輔之　胡樸安　余楠秋　何葆仁　邵力子　畢靜謙

啟事

左列廣告之地位係英美烟公司契約所訂定該項契約於十四年十二月三十一日滿期

新聞報　時事新報　新申報
申報　神州日報　民國日報
時報　中華新報　商報

要聞

今晨所得江浙戰耗

江浙吃緊消息，已載於本報本日本埠中，今晨二時，復得車站消息及杭州快信，極關重要，特補錄於此，

昨日浙方調兵遣將、拉夫運械、較前尤甚、杭州艮山門南星橋等站、開出兵車六列、半赴長興、半赴楓涇松江、且盛傳一俟松滬軍事佈置就緒、**今日勢將破裂、聞邢士廉已奉蘇楊密令、如浙方開釁、即守蘇常、**聞第五團團長張鵬霄於昨晚電致蘇州趙某、着令一切、昨晚滬甯路管理局、已奉邢司令部命令、囑即預備專車八列、(每列需三十輛)務於今日備妥、分赴梵王渡徐家匯龍華及南北兩站、裝載部下離滬、並囑另備司令部專車一列、計花車一輛、頭等車五輛、三等車四輛鐵篷車念七輛、定今晨十時由北站開赴龍華備用、昨日北站居民、更形恐慌、遷居來滬者、較前日尤甚、杭來慢車、在松江加掛行李車三輛、快車上亦加掛一輛、統計昨日松禾行李衣箱達北站者、有二千件以上、於南站卸車者、亦不在少數、

駐城站三師九團及五夫開來之**一師三團、**奉命開赴長興、滬杭路局、特備專車三列、各掛車十四輛、於昨晨八時許由南星艮山門兩站分批開赴拱宸橋、換載船**赴長興、**

又駐省某師兵士、奉命開赴楓涇松江　分三列專車出發、第一批於昨晚九時開行、計掛車二十七輛、其二三兩批因車輛缺乏、俟第一批空車開回陸續出發、

駐松江之某旅步兵、於昨日**移防嘉興**

昨日杭來各列車上、均掛有軍用車一二輛、開赴嘉興嘉善松江等站變卸、

昨晚據杭來夜車客云、經過**莘莊梅家弄中間、見有奉軍大砲兩尊、置於道傍、砲口向西、並有奉軍放哨巡查、**並云本日莘莊松江拉夫甚烈、(以上車站消息)

近日江浙再戰之謠、甚囂塵上、茲據十四日杭州快信所得浙方對戰事消息如下、(一)軍界消息、浙對奉方計畫、決取急進主義、惟對皖取守勢、對蘇取攻勢、**不日將開始攻擊、**(二)浙孫與閩周訂有密約、如浙孫援到蘇省地盤、決將浙督讓與周蔭人、故**周軍已絡續開入浙境、援助孫軍、**(三)此間輿論鼓吹、孫軍早日討奉、浙人頗為後盾、故孫軍聲勢為之一壯、(四)夏超今番督署謁孫、以時局如是、吾等休戚與共、願率兩浙健兒、與孫軍合作、孫頗慰、(五)此間各典當因現洋缺乏、深恐週轉不靈故每日營業期間、暫以三小時為限、(六)省會各業因財廳籌借商款、急於星火、茲為顧全大局計、勉借現銀五十萬元、今已照數匯解金庫、以應急需、(七)督署衛隊團一營、今日預備開拔、聞孫傳芳擬定十七日親至長興指揮軍隊、(八)孫因時局緊張、**急電北京王金鈺囑其火速回浙、協商軍情、**(九)孫因軍隊開拔、難免騷擾、今特嚴令各師旅團長、與於部下嚴加約束、如有騷擾地方、立按軍法處治、(十)時局緊張封船拉夫、勢所難免、鄉省米船蘇杭者寥寥、**致食米價額驟漲、今日墅河米價、每石又漲四角、**(十一)督署憲兵營大軍集中長興、深恐拔及地方、有損軍譽、今特派憲兵兩連、開赴湖屬長興計禁、藉維軍紀、(十二)省署通令內河外海水警廳以時局不靖、邊防重要、仰即督率長警認真巡緝、嚴加防範、(十三)督署下令各師旅團營招募新兵五千人、以補缺額、故今日起招兵機關、觸目皆是、

又十四日嘉興通信、浙軍第二師舉行秋操、據十三日所得消息錄下、一、駐嘉軍隊、試演機關槍、事先布告周知、以免人民驚惶、二、縣商會奉當局委託、以秋操需用夫役、特通告招募夫役四百民、優給工食、善為待遇、三、縣會商農等法團及自治委員地方人士、經危知事邀集秋操供應事宜、特在參事會開談話會、當以去秋供應頻繁、公款羅掘已窮、今秋又值災侵、實因力有未逮、決電督座飭縣籌辦、免除供應、四、東門外甬嘉棧、設立秋操招待處、

昨日之滬案重查

開審情形

▲今日仍須續訊

滬案司法調查團昨日仍繼續調查、市政廳戒備之嚴與參觀者之寂寞、一如前日、十時開庭後、約翰孫氏對於工部局之權限問題、由律師邀集工部局人員詢問、高易律師答稱、當於調查日紗廠案畢後、遂其到庭、次即傳總巡麥高雲詢問、詢以前過去之日紗廠罷工情形、及捕房處置詳情、漸次於五卅開槍事件、繼及越界捕人事、約翰孫詢、**越界捕人、有何種根據、**麥答稱、**渠意係根據洋涇浜章程、**約翰孫謂汝意想如此乎、亦確知如此乎、麥答曰否、約翰孫復詢越界築路有何權利根據、麥答五卅以後、彼事極忙、未暇顧及此等問題、詢至此、乃傳代理總巡馬丁、由牛門律師詰詢其五卅日所辦各事、馬答稱、是日在跑馬場遊戲、是日得學生示威消息、其先囑將學生手中旗幟取下、如其學生成隊游行、則囑解散、此後又得巡捕報告、聞學生有播旗演說等事、當時曾詢來人、是否有暴烈行動、愛活生是否有相當人數探捕、足以應付、來人答稱**學生無暴烈運動、**愛活生有相當探捕、足資應付、此人是愛活生遣來、其後又得消息、擬赴老閘捕房、適復得人報告、謂**南京路已發生開槍事、**遂即馳至該處、見西捕站滿捕房門首、愛活生告彼為保護捕房起見、彼乃不得已而出此云云、至彼自己在從前並未遇有學生暴動情事、亦未能預料及此云云、次又詢及顧正洪案、後學生被拘延期審訊事、馬謂被捕學生當時是否拘留抑保取保、便不甚明晰、次傳訊副巡華爾復及工部局書記魯和、各委員詢問工部局監察委員組織及章程、魯答該會章程可以呈閱、至此乃傳老閘捕房捕頭愛活生、先詢其經歷、次律師詢、五卅日捕房所存槍彈數、並及五卅事前拘捕學生狀況、調查委員至此、乃宣布退庭、下午二時各委員復到庭詢問、仍詢愛活生、關於開槍事、律師詢其曾否自己開槍、愛答曾**取印捕手中鎗開放、**當彼下開槍命令時、路中人聲甚鬧、巡捕未聽見、彼因見無人開槍、**故先自開槍、**律師問、開鎗時最近之羣衆、離彼多遠、愛答最近者身幾與鎗口接觸、其委員柯倫即謂、汝是否最近之人、欲執汝槍頭、愛答曰然、律師詢一般羣衆是時距離幾何、愛答距彼命令處約六尺、律師詢發槍後結果如何、愛答頗難述、當時似發排鎗、但仍不齊、巡捕等未聞命令、幾同各自放槍、第一次開槍後、似尚不能阻制羣衆、故彼下令裝鎗、羣衆始行散去、事後檢查、共發四十四槍、此後委員等即詢及開槍後收屍淨傷等情形、律師又詢當時何以不將捕房關閉、愛答此非正當舉動、如若關閉、則似彼於捕房以外事、已無力管到、此後繼詢羣衆毆擊巡捕等事、關於發鎗命令、至開鎗時間昨尚未訊到、旋即宣告今日續訊、

西報紀載

十四日大晚報云、今晨十時、五卅案司法審查在南京路議事廳繼續舉行、開庭後、外人陸續到庭旁聽者約一百五十人、首由代理總巡馬丁出庭作證、次二副總巡華爾、乃次工部局總辦魯和、又次老閘捕房捕頭愛活生、據馬丁稱、當日下午在跑馬場之上海體育總會賽球、先得西探柏發到會報告老閘捕房肇事情形、赴該捕房時、路過麥總巡略談、迨則見該捕房門首多華印捕齊立、愛捕頭亦在、大門洞開、門外馬路旁多死傷者、遂命將死傷者移去、一面遵麥總巡訓令、打電話召戈登路傳令緊急隊出巡、委員長詰以見肇事後、作何處置、答稱、惟口頭傳令、將示威游行者分別首從、間開釋、事後、仍回上海體育總會云云、次據二副總巡華爾稱、是日下午、亦在跑馬廳、得西探太勃魯來報肇事情形、委員長約翰生詰以愛捕頭應付此大局、既頗得手、何以遣二西探往跑馬場報告、答稱、誠恐形勢更趨險惡　此亦當然應爲之事云云、次由魯和呈出一種記錄、內載於一九一九年十一月念七日向工部局董事會提出一種租界捕房防亂動員之建議、曾由該董事會表決採納在案(一九一九年十一月念九日)云云、次老閘捕房愛活生出庭作證、據稱、於一九二六年七月間加入上海工部局捕房服務、歐戰時、赴法國參戰、休戰後、又來華就職云云、關於五卅事件、由其代表赫禮士律師詰以肇事時、老閘捕房共有若干人員、答稱、約三百人、三分之一時在該捕房內、又稱　當時人衆既違令不退、遂發令開槍、但發令聲為衆聲所亂、遂自一印捕手中取一馬鎗、自放一響、衆印捕乃相繼開槍云云、訊至此、遂宣告退庭　明晨續訊、

段竟榮寵鄧本殷

▲方本仁吳炳湘陪客

本報十四日北京電　段命令、鄧本殷方本仁吳炳湘均加上將銜、

蒙政府拘日人交涉

本報十四日北京電　外部向俄使署、要求俄政府釋放在蒙古被俄羈留之日人、俄代使覆請外交部直接與蒙政府交涉、

比國派定司法調查員

本報十四日北京電　比國派逆爾來華考查司法委員、並派駐津總領事克孫為代理委員、

奉觀操團抵日

本報十四日北京電　張作霖所派赴日參觀團已抵東京、

總是王家之京兆

本報十四日北京電　段擬以京兆尹畀王達、未到任前由王瑚代理、定明日(十五)提閣議、

外部提滬案條件

▲滬案交涉覆照已送出

▲使團將否決我提案

本報十四日北京電　外交部對工部局改組及收回滬廨兩案、準備向荷使提案、不日開始交涉、

十三日京函、外交團催議滬案之照會、於九日下午送達外部後、次日適為雙十節、十一日又為星期、故外部方面未有何種答覆、至昨日「十一日」上午九時、外長沈瑞麟始將所擬照會草稿、攜帶入府、進呈段氏、請示辦法、經段披閱一過、認為妥切、沈遂辭回部中、飭令部員繕校完竣、於十一時五十分送達荷使館、請轉使團查照、其內容約一千餘字、大約今日當可公布、使團如能贊同我國提議、則即可進一步、商訂開議日期也、使團領袖公使歐登科、接到滬案提議、即於當日通知各國公使、定今日「十三」上午十時、在荷使館內召開使團會議、討論對於中國之提案、及荷使連日與中國政府接洽之情形、以便研究應付辦法、後聞各公使對於中國提案之內容、如收回公廨之手續、附條件、工部局增加華董人數、按公共租界納稅人之多寡為比例、及五卅案賠償問題責任問題、均認中國要求距題尚遠、故今日會議結果、恐遭外交團之否決也、

總統問題擱淺

▲姚震之腿

▲段氏之口

本報十四日北京電　姚震因江浙間局勢緊張、改於下星期赴奉、段語左右、現尚談不到總統問題、自居與賄人、均足引人注意、不如暫緩進行、

楊宇霆安慰老段

本報十四日北京電　楊宇霆覆段佳電、稱遵照來旨、願與浙江推誠相見、

鄂蘇對段粉飾和平

本報十四日北京電　蕭耀南楊宇霆鄭謙陸宗輿等、均有電來報告、稱長江上下游、決無事變、

保安約會議消息

▲德代表返柏林報告

▲保安公約解決日期

路透社十三日洛迦諾電　今日午後大會集議一小時半、研究公斷條約與德國加入聯盟會問題、有數點已交專家重行考慮、

路透社十三日洛迦諾電　今晚公報稱、大會於聽取法學專家之報告後、已決定通過保安公約最後草稿之大部份、僅保留數點、以備日後討論、據非正式消息、協約國已允承認德國對於聯盟會章第十六條之特別地位、俾德國可加入聯盟會、於來信保安公約可於數日內簽字、至於次要各點如未因地佔領問題等、現亦有進步、

路透社十三日洛迦諾電　德代表康補納今日乘飛機由此回柏林報告會議經過情形、並求內閣對於公斷條約與東疆問題之意見、星期五日可返洛迦諾、今晨德代表史特萊曼與波蘭代表談話一小時、聞波蘭與捷克兩方面皆信解決有望、

路透社十三日柏林電　德代表康補納除向內閣與總統報告一切外、並將出席於各黨領袖之會議、透徹討論洛迦諾會議所已有之成績、

路透社十四日柏林電　康補納定今日回洛迦諾、今晚大會可開、

日人論無線電案

東方社十四日東京電云、日本政府以為中國無線電報問題、長此延宕、不得解決、頗為有害、故近日以非常之決心、向中美兩國政府提示解決案、此項解決案之要點、即舉中國無線電報事業改為中國國家事業、一般人士、皆認此舉為對於該問題與一大光明者、關於此事、本日之東京日日新聞云、日本之提案、在政治問題上固為極正大光明之態度、日美兩國之獨占權、悉交還中國、將其結局即係承認美國之主張者、美國再無反對之理由、如果此種期待而竟與事實相反、則所謂門戶解放機會均等之美國之傳統的標語、直暴露其假面具矣、報知新聞云、中國因有鑑於無線電報為國際的事業、故亦勸英法兩國加入中國無線電報借款、此乃最妥當之處置、美國於此舉之態度如何、實最可觀者也、時事新報云、美國能反省以便利己國之經濟政策起見、欲使中國增設在中國實際之必要以上之無線電報局、使中國負過鉅之負債、同時更欲蔑視日本既得權之向來所主張之讓步而提出之新解決案、則頗以掃除不當、而欣然同意於依日本之大讓步、最近將開會之關稅會議中之不安、必有極大之效果、吾人期待美國將欣然贊成此解決案也云云、

路透電十四日東京電　今晨各報均稱讚日政府提出日美均放棄對中國無線電權利之建設、謂美國反對三井合同、為確以違背門戶開放與均等機會政策爲根據、則必贊同日政府之提議、

摩洛哥戰訊

▲戰局可暫告斷落

路透社十三日費士電　官場消息、謂摩洛哥法西聯軍既獲其目的地後、雨季乃至、戰事暫不能進行、戰局遂告一段落、此後法西聯軍職務、在設立障堡、分里守境爲致區、由聯軍監守之、俾隔斷阿白杜爾克林與從前附叛各部落之交通、以免阿白杜爾克林重行召集其舊部、聯軍且將建築道路、設置交通工具、以便利聯軍之合作、東境各部落多已表示降意、惟在阿白杜爾克林直接管轄下之各部落近仍稍有抵抗、此殆爲集中猛攻之計畫、但各部落似已漸失戰志矣、

路透社十四日西班牙京城電　公報載里夫拉將軍關於摩洛哥事之言論、謂里夫拉將軍不允將以摩洛哥總司令之事權交與桑卓戈將軍執掌、因桑氏指揮艾基爾戰事功績著也、

美兵壓迫罷工

路透社十三日巴拿馬電　美國應巴拿馬政府之請、派兵至此城彈壓因總罷工而起之紛擾、形勢遂穩靜鎮定、當兵士搜查罷工領袖之總機關時、有一領袖從樓窗躍下、致破其顱、外傳美兵向羣衆開槍之說、並非事實、查上星期巴拿馬警察與罷工者衝突、警察曾槍斃一人、星期日死者出殯、風潮乃大作、巴拿馬總統乞助於相隔不遠之克萊頓炮台美兵、追美兵入城後、即驅散罷工人、並無死傷、

英擬議橡皮減稅辦法

路透社十三日倫敦電　據殖民部大臣愛梅立致錫蘭之文、英政府提議橡皮標準出產減稅出口限額之伸縮辦法如下、在任何一季中倫敦平均市價不及一先令三便士、出口限額之百分數可在下季減百分之五、不及一先令二便士、則百分數減少、若不及一先令一便士、則百分數減十五、若不及一先令、則百分數減二十、但若倫敦市價平均超過一先令三便士、則下季出口限額之百分數增五、超過一先令六便士、則百分數增十、超過一先令九便士、則百分數增十五、超過二先令、則百分數增二十、錫蘭橡皮等已全體贊成上述辦法、並請從二月一日起實行、如錫蘭之請果見採行、則十一月至一月一季中之出口最高百分數、當為百分之八五、而二月至四月一季中之百分數可到一〇五、殖民部不久將有決定、

關稅會議

▲英代表麻克類來華

▲日政友會代表參預

▲閣議所定之關稅率

▲引起西原借款舊案

本報十四日北京電　日方消息、政友會派山本悌二郎、植原悅二郎佐藤安之助來華、參與關稅會議、

本報十四日北京電　北京英使署訊、駐華英使兼關稅會代表麻克類已赴神戶、即乘加拿大皇后號赴滬、

本報十四日北京電　昨日閣議、決定關稅定率條例、全部十六條、最高率值百抽四十、最低率值百抽七·五、

本報十四日北京電　參政院定星期五(十六日)討論國定稅率、

本報十四日北京電　關稅委員會第一股對土貨出口稅問題、尚未規定、

十三日京函、據可靠消息、關稅委員會所訂之議案已經脫稿者、計有八起、一、國定稅則、二、裁釐加納抵補方案、三、籌備出產銷場兩稅、四、廢除陸路關稅減稅方案、五、徵收機製棉紗棉布出產稅條例、六、增徵二五附加稅、七、撤廢審議院制度案、八、關款存放內國銀行案、此外如整理內外債、評定物價、修改稅則等議案、均在釐訂之中、又昨日分股委員會、尚在分頭開會中、茲分誌於下、第一股昨日上午十時在南海崇雅殿集議、審查國定稅則字句、至午刻方散、第二股昨日上午十時在稅務處集議、討論整理內外債方案、十二時散會、第三股昨日午後二時、在交通博物館集議、討論滿韓邊境關稅、及東北滿鐵路特惠關稅、四時散會、

東京十日函、據日本某閣員談話、關於中國關稅會議之日本政府之對付策、惟有始終以華府會議之精神為原則、以誠意臨之、為解決中國關稅問題、並當借努力、凡於列國間利害各異之問題、固當務必尊重列國之協調、出於國家自衛上萬不得已時、日本政府亦決不能拋棄其獨立的地位、仍當堅持公平而且合理的主張、九日閣議已由外務大臣說明一切、惟與報紙所載、頗有出入、至西原借款、決無放棄之事、至其他稅率問題自主權問題等重要事件頗多、惟均應守秘密、不能明言、但外務大臣提出之原議、則已予以諒解、

蔣永亮牙科醫院

專用最新無縲療術醫治牙疳牙縫骨槽盤根爛根種種難牙患等症著鑲金銀磁牙赤金橋牙電氣種牙全口鑲牙赤金白粉磁粉補牙

門診一元　時間　下午三時至六時過六時不候　星期停診

每日上午九時至十二時鑲牙補牙拔牙

減半收費

惟須一次預繳足止牙疼痛只取號金二角裁此告廣方為有效

下午仍照例不折不扣

院址法租界霞飛路與嵩山路遊捕房西首第六家仁和里口一百六十五號　電話中央四七零四

自願放棄一切特權之國家，及願廢止破壞中國主權者，中，均將認為最惠國

國民黨政綱對外第一項

上海三馬路

中法藥房秋季大廉價念一天

八月十六日起　同時舉行

十六鋪裏馬路南市分號
西華德路天潼路轉角虹口分號

金佛郎控案

▲翁敬棠餞了
▲財李有準備
▲法庭要免訴

本報十四日北京電　翁敬棠檢舉金佛郎案後・即赴天津・見段挽留外沈・知時機不順・不敢回京・法庭方面亦無動靜・

本報十四日北京電　財長李思浩・飭公債司起將金案全卷編成・備法庭調閱・

本報十四日北京電　翁敬棠檢舉之金案・日內總檢廳與高等廳・將開聯席會議・預備發免訴處分書・

十三日京訊、總檢察翁敬棠又檢舉司法總長章士釗之說、前日業經傳說、頃據調查、此項檢舉、確為事實、翁本人現在天津、檢舉章士釗之呈文、係由郵局上司法部、聞此次呈中之檢舉理由、翁謂從前政府將金佛郎案之解決辦法、交法部審查時、據聞當時法部召開會議、討論並無結果、而前司法總長章士釗、竟據以報告政府、公然謂審查結果、穩妥無疵、章氏此種報告、實不啻促成當日與會之司法官吏、犯共犯之嫌疑云云、翁氏檢舉章之此種罪證、據某法律家之研究、謂其難確成為罪案、一則因當日法部之審查會議、皆是法官、章對政府之報告、與法部之會議、果然不符、何以與會之法官、默無一言、而必待翁之檢舉、再翻法部開審查會議之究竟情形、翁並不知其真象、僅據一種傳聞、傳聞並不足為法律上之左證、由此兩點研究、其呈文中所列檢舉章士釗之罪證、實難確其成立、

翁敬棠檢舉辦理金案之外財兩部當局後、至今以翁本人請假出京、無由進行、故此案仍在延擱之中、翁假期為十日、本應本月十三日滿假、但依向來之法定計算、凡法官請假、遇例假或紀念日者、均照順延一日計算、翁請假之第一日、為本月四日、是日即星期、十日為國慶紀念、十一日又為星期、照例應順延三日、故假滿之期、須在本月之十六日、至假滿後、翁是否即日消假、則未聞悉、聞總檢察長、對於此案所取之辦法、係與司法部取一致之進行、

日政府確定對關會態度

▲日外相之口頭報告

東京十日電云、幣原外務大臣在九日閣議例會、將對於中國關稅會議之日本政府態度、詳為報告、其內容大要如左、

一、關於國定稅率之件、依華盛頓條約、原未預料其當成為會議之議題、第因中國方面已有熱誠之要求與希望、曾於八月十八日之請柬中、希望由中國政府於此次會議提出此案、為一種之決定、俾得解除稅則上之束縛、日本帝國政府、經與關係列國協議之結果、已答以凡屬合理的提案自當改盡與列國共同討議之旨、惟該項答覆、非於關稅自主權之恢復、附與某種保障之意、是以訓令案中、全未含有附以一定年限、許與恢復自主權之事、僅決定作為原則上之問題而予以承認而已、顧萬一會議中、果以撤厘金為條件、而討議恢復自主權、列國對之復無異議時、日本帝國政府處此之態度、則於承認裁厘金為解除條件（指撤除稅則上束縛而言）一層絕對反對、惟作為停止條件的而承認之、向擬作為最後的讓步而考慮之、不過裁撤厘金一事、殆屬不可能、從而停止條件的而承認之之舉、亦與原則上之承認、並無以異、但逾此程度以上之讓步、在日本帝國政府、乃屬不可能之事、故若被壓迫至萬不得已時、因關此為重大問題之故、則舍退出會議外、別無他途矣、

二、關於二五附加稅增徵問題、乃華盛頓條約之當然結果、自當予以承認、惟過此以上之增加稅率、即為破壞華盛頓條約之舉、故列國中對華貿易利害最深之我國、指日本、實為絕難承認者、至於日本帝國政府會二五附加稅增徵之代償條件、亦曾考慮諸種條件、就中對於特定原料品食糧品、尤於農產物出口附加稅二厘五之撤回要求、蓋於華盛頓會議當時日本代表之宣言、已特力言之矣、至於品目之製定、則自我日本之工業政策食糧品政策之地位考慮之、中日間貿易特有之物出口稅、雖予撤消、亦已選定於我國生產品無影響者、又同上條件、關於中國對外無担保之借款及担保不確實之借款之整理、日本帝國政府本欲於此時可及的整理多額之對華借款、惟於債權之性質與列國協調之必要上、似不能一一如願以償、故已決定主張將支付期限、務必為短期之整理矣、

（三）關於實行裁厘為條件有增徵一分二厘五之問題、中英中美各國間通商條約、固有此規定、而一千九百另三年之中日通商條約、則保留作為日後之協議、從而日本對於裁厘為條件、以增加關稅至一分二厘五之義務、本來無之、故於一律課以此等高率之關稅、自難予以同意、關於此點、已與列國協調、考慮種種應付辦法、其細目亦已有所擬定、至於其他奢侈品稅之增徵、陸境關稅三分一免減特權之廢止、遠東審議院之設立等、亦於細目規定之各種條件、當於下次閣議就訓令案之內容中、詳細說明之、

無線電問題

日使芳澤訪沈瑞麟

京函、芳澤日使十二日上午十一時頃、往謁外長沈瑞麟於外交部、關於無線電案、因日本答復後、中國尚未表示、特口頭說明及請中國政府注意之點、其扼要之語、則謂中美間固有合同、美國態度亦甚強硬、日本知之、但日本方面之主張、亦係根據三井之合同而來、理應許三井暫行經營、且日本於去年底、曾向貴國提議中美日英法五國合辦案、為公允合理之一解決方法、甚望中國政府採納此議等語、沈如何答復、未有所聞、

日又與美英法談判

東京十二日訊、關於中美日無線電問題、微聞日政府之意旨、似欲以尊重中國主權、滿足關係國之方法解決之、故決一面與中國政府折衝、一面又訓令駐美松平大使向美國政府交涉、該大使奉承此旨、十二日即訪美國務總理葛洛接洽一切、

中美交涉有進步說

聯合社（美國機關）華盛頓十二日電、此間探悉關於無線電問題、中美兩國代表非正式談判之結果、已有若干之進步、中國將重行申明、承認中美費德理無線電合同、並飭令中國當局劃出地段、以便於將來日美間諒解成立時、即由美國代表酌量建築電臺、中國又因調停之結果、已先允盡力謀得此項諒解、

日承認中國提案乎

電通社「日本機關」消息、本月九日日本關於無線電問題致中政府之覆牒內容、大體承認中國方面八月二十九日之提案、日本在原則上已允交還雙橋無綫電臺與中國、惟辭句間尚指摘現時中政府之財政狀態、恐無力更建築新電台、

芳澤談話不可捉摸

芳澤日使十三日向日本記者團發表談話云、「關於無線電問題、日本已於九號答覆中國政府、予本日復訪外沈、對該項問題有所陳述、中政府對於日本之答覆、是否再有回文、此時尚難明瞭、至關於日本回答文之內容、及本日予與外沈所談之語、均無發表之自由、請諸君原諒、」

瓊崖同志贊助東征軍

▲一致擁護政府肅清東江

五日粵函、瓊崖革命同志大同盟、對政府大舉東征、特議決案件如次、

大會聽了東征的政治報告之後、一致議決擁護國民政府肅清東江、

第一因為現在反革命的勢力都集中於東江、他們的勢力有四種、一、為陳炯明等與港政府勾結、二、鄰省的軍閥、三、不滿意國民政府的人、四、北洋軍閥的援助、其目的是欲急推翻國民政府、所以肅清東江、為統一廣東的重要問題、同時就是國民革命的重要問題、

第二、上列四種重要的反動勢力、其實毫無聯絡、一打即倒的、打倒楊劉之事、土耳其革命之事、俄國革命之勝利、皆其明證、就是東江我們從前已經打倒的、此次應進一步根本上殲滅之、

第三、此次肅清東江、是有反抗帝國主義的三種精神、「解除帝國主義壓迫之痛苦」、「為人民的統治」、「改善人民的經濟地位」、又有了孫中山革命主義、與社會力量三萬罷工工人五十萬農民以及一般商人為武器、並且國民政府也是受了黨指揮的、革命軍是有主義的、有良好的組織、政治的訓練、又有銳利的武器、在過去的歷史上已經告訴我們、革命軍是必然打倒反革命派的、

根據以上理由、很誠懇的擁護國民政府、肅清東江並希望以下三點、

一、出征東江軍士們、應抱持孫中山革命主義、努力奮鬥、以期早日肅清東江、

二、各界的人民應一致起來擁護國民政府、與革命軍合作、勦滅反革命派一切巢穴、

三、肅清東江後、須馬上有利益於人民之組織、滿足民衆的要求、

沈瑞麟口頭辭職

▲辭呈有今日遞進說

十三日京函、沈瑞麟昨日「十二日」上午十時、曾到執政府、向段為口頭之辭職、段即加以慰留、但沈並未完全取消辭意、其辭呈有將於今日遞進之說、至沈所以辭職之故、半由於翁敬棠之檢舉金法郎案、半由於各方面對於滬案交涉、多認為業已完全失敗、

京漢線駐軍調查

▲鄭州與其南北大部分為國民軍防地

十日漢口通信、京漢路北自北京、南至漢口大智門沿線、均有軍隊布防、至河南信陽一帶、則有鄂軍寇英傑、北有國民軍第二軍一師一旅、及第三軍一團、信陽以北、鄭州以南、有第二軍及第三軍、約一師之衆、鄭州為二三兩軍之大本營、軍隊共約三師之衆、由鄭州北至豐樂鎮、為豫軍雲集之處、駐軍約共三師、彰德約有一師一旅、豐樂鎮有混成旅、及機關鎗連兩連、直至雙河、均為豫軍防地、北自磁縣起、即屬直省防地、北上邢台、高邑、石家莊等處、約有兩師人衆、保定有砲兵一旅、步兵兩旅機關鎗一連、至高碑莊、仍為奉軍防地、駐有奉軍一師、其北自涿縣起、則為國民第一軍防地、涿得有一旅、長辛店有一師、直至北京南苑、均為馮

中日文委會閉幕

▲通過中國所提章程

北京十二日函、中日文化委員會、今日繼續開會、討論昨日未決之自然科學及人文科學等事業之進行及經費問題、並通過中國方面所提出之章程、此項會議、今日可閉幕、昨日入京之服部博士本日已列席、又入澤大河內兩博士、定於本晚八時離京、又芳澤日使於昨十一夜特在使署設宴、款待中日兩國文化事業委員、賓主盡歡而散、

玉祥第一軍所部、此為京漢線駐軍之大略情形也、

京兆尹人選未確定

▲馮玉祥復保劉之龍

十三日京函、京兆尹人選、連日擬議尚未確定、於是外傳各方之夾袋中人物、均推舉應選之列矣、據聞馮方原係王瑚調任、嗣因某種關係、將王瑚之保電自請撤回、現復擬保現任崇文門監督劉之龍、崇文門監督底缺則由陳金綬繼任、若段之屈服允王達部切實調查、並無准確之擬議及進行、將來鹿死誰手、實無所知、

川江外輪被轟擊

▲死傷華客二人

字林西報四川瀘縣九月三十日通信、美孚油公司汽船美大號、向駛行於宜昌重慶間、本星期中因卸油沿上溯至瀘州、當其上溯及到步卸貨時、並未有困難發生、但柯克斯乃異於此、該船昨日到此、而亦於宜渝間行駛、因聞道途平安、乃為美孚公司之載運火油船名川號、其遭遇美旗、船長係外人、此船亦屬美商、懸有載運火油來瀘、此行並載有海軍保護、計軍官一人、水兵五六人、顧途中在五處地方、屢被人以鎗轟擊、船旁彈孔甚多、上甲板船長及旅客西人所在處、亦見彈子、一彈碎大玻璃一面、一彈則留於旅客衣物中、有一處地方、岸上設有小砲一座、發射一砲、彈穿船弦、幸向在水平線以上、彈在機器間炸裂、但未傷及機器機關鎗一排、炮手始行躲避、在其他四處地方、該船雖仍遭轟擊、但船上並未回擊、據船長計數、船上鎗洞、至少有二百處、船內外人十名、均未受傷、但死華船客一人、傷二人、據聞外間自傳聞瀘川船運有軍火、故沿岸軍隊、久已等候、但其被擊之真正原因、恐不在此、

鹽業銀行廣告

本銀行股本一千萬元、已收六百五十萬元、公積金盈餘及滾存三百九十七萬四千九百餘元、辦理存放匯兌各銀行業務、總分行所在地列下

北京西河沿　天津法界八號路
宜昌二馬路　漢口英界一碼頭
鄭州錢塘路　沙市拖船埠　濟南二馬路
上海英界北京路　駐馬店　螺河
揚州左衛街　香港德輔道　南京下關惠民埠
杭州珠寶巷

其餘各省會商埠均有通匯機關、並與金城中南大陸銀行合設準備庫及儲蓄會於上海天津漢口等處

上海分行電話號碼中央八一四三　八一四四　八一四五　八一四六　經理室及各辦事處均可通

謹防秋痢

每屆秋令瀉痢之症盛行、其故多由起居飲食不慎、或夏秋間多食瓜果及冰凍冷物所致、胃腸薄弱者、在秋令時期、積而發生瀉痢等症、精神困憊、頭暈目眩、小兒患者尤多、若不速治、殊可懼也、本藥房所發行經驗專治胃腸不良及瀉痢等藥品、功效神速、舉列於下、尚希採購按單服用、立能驅除病魔、再服本藥房（人造自來血）以培補血液、培養元氣、試服便知

▲立止水瀉藥　大瓶六角　小瓶三角五分
▲紅白痢疾藥　大瓶六角　小瓶三角五分
▲祕製瀉血藥　每瓶三角
▲立止腹瀉丸　大瓶四角　小瓶二角
▲萬應痢疾藥　大瓶三角　小瓶一角
▲化濕止瀉散　每盒一角半
▲靈驗紅腸丸　大瓶二角　小瓶一角
▲小兒痢疾藥　每瓶四角
▲小兒水瀉藥　大瓶五角　小瓶三角
▲福幼丹　大盒五角
▲小兒培元藥　大瓶七角五分　小瓶四角
▲利便糖衣丸　大瓶二角　小瓶一角
▲五洲胃脘散　每盒二角
▲平胃止嘔藥　大瓶七角五分　小瓶三角
▲立止肚痛藥　大瓶五角　小瓶三角
▲平胃利濕藥　大瓶七角五分　小瓶五角
▲肝胃氣痛藥　大瓶五角　小瓶三角
▲平肝利氣藥　大瓶五角　小瓶三角
▲肝胃氣痛丸　大瓶五角　小瓶二角半
▲人造自來血　大瓶二元　小瓶一元二角

總發行所上海五洲大藥房
國內外各分號及大藥房均有批售

五洲美容霜

滋肌潤膚美容妙品　零蔥批發老價從廉
上海五洲大藥房謹啟
全國各大藥房洋廣貨店均有出售

再版四大預約

津逮祕書　二百冊定價百六十元預約八十元郵費二元六角
岱南閣叢書　六十冊定價四十元預約念元郵費一元
士禮居叢書　大冊足本定價七十二元預約卅六元郵費一元四十大冊料半定價百元預約五十元
蘇齋叢書　秋書定價七十元預約卅六元郵費一元四十大冊足本

以上四種皆以白紙影印
准定陰歷十月底出版
預約展期陰歷十月底截止
欲購樣本函索即寄

大廉價

守山閣百八十冊八十元郵二元四角
墨海金壺百六十冊價六十元郵二元
借月山房百二十冊四十元郵一元二
拜經樓叢書四十八冊十六元郵六角
百川學海四十冊價洋十四元郵六角
宋六十家詞三十二冊八元郵費四角
觀我先哲存八十冊七十元郵二元四
式古堂書畫彙考二十冊十元郵一元二角
大觀錄二十冊價十二元郵費四角
黃山谷集楊守敬刊價十六元郵四角
曹氏鐘鼎吉金圖二冊八角郵費一角
大金弔代錄二冊價六角郵費一角
大白陰經二冊六角郵費一角
欽定錢錄二冊一元郵費一角
第七期舊書目錄函索三分即寄
上海四馬路同里口博古齋啓

日本政友會決定五大政綱

▲欲博得政治上之勝利

東京通信、日本政友會自與憲政黨衝突、退出內閣後、決於普選時期內與現政府一決勝負、十月四日政友最高幹部開會于田中總裁邸、列席者田中總裁、犬養毅、鳩月小太郎、武滕、岩崎、濱田、若尾、前田、岡崎、小川、松本等數十人、討論政綱政策、其結果五大政綱大體均已決定、預備正式決定後、即行公佈、政友會之失敗、本爲暫時之局、政友憲政背後各有文工業本家爲其背景、鹿死誰手、現尙難料、日本目前、中產階級破產、勞動者失業、故各方皆欲利用之以博得政治上之勝利、異軍突起、日本政治界或有翻新之局面出現、未可知也、茲探錄該項政綱如下、

(甲)稅制整理　堅決聲明政友會年來所主張之地租委讓於地方之主張、營業稅依原則亦須委讓於地方、將來國家之財政較爲充裕時、次第實行之、地租之收入、年得四千八百萬元、委讓於地方作爲確實之財源、以爲地方自治之基礎、然因此中央財源必生缺减、則由關稅之改正增收及行政財政之整理、籌得一千八萬元之永久的財源以補充之、

(乙)農村漁村之振興問題　決定實施項目如下、一、爲充實農漁兩業之低利資金起見、設立簡易保險準備金以爲其資源、二、負担之輕減、三、農漁村指導機關之設置、四、耕地整理、「未整理地一百三十五萬町步中之百萬町步、於二十年乃至二十五年整理之」五、自作農創設及維持、「期於二十五年間完成之」六、漁業之振作、漁船之改造、移漁場之探尋、謀於漁撈之科學的研究、魚類之冷藏及其範圍之開拓等、期以十年完成之」七、自治體之改造、「以產業爲中心而改造之」八、肥料政策、「以肥料之需給、認爲國家大計而解決之」九、農產物增收方法之研究、十、町道之改造施設、「以之爲產業內及文化的動脈、」

(丙)行政整理綱要　一、國道之整理、二、行政機關於組織之改正、三、官業之整理、四、事務官捷及能率之增進、五、法規之改廢及其他六各地方行政之整理、以上六項、爲前年三派協調之提案、今仍其舊、外加一、地方長官之公選、二、文官用合之改正二項、

(丁)經濟立國策　或可稱之爲產業立國策、其次目如下、(一)資源之開發　一、開墾耕地之整理、水利改良等事業之促進與農事之改良、獎勵、使用發動機、以期農產之增收及食料之充實、二、圖農產物種類之增加牧畜物之獎勵、以資農家經濟之改善、三、蠶絲之改良、力求發展、永遠使成爲日本貿易之大宗、四、遠洋漁業之助長及改良、漁船漁具之普及、漁獲物加工獎勵、貯藏運輸機械之改善等、使漁業增加收入、五、獎勵造册、不論官公民地、確立造林計劃、不但謀木材薪炭之自給、且以成就世界森林國之實際、六、石油鐵礦煤礦之開發、澈底調查礦業以開發其資源、丑、工業之振興、一、與電力政策相關連、圖低廉動力之供給、促進工業品之大量生產、工業價格之低下、二、對華及對俄之經濟政策、專以食及工業、原料之自由且潤澤的供給爲原則、日本工業製品、在該二國之重要市場、須決定適當之方針、(三)關稅、凡原料輸入、以免稅爲原則、凡有稅品之加照輸出品而作爲原料輸入者、完全豁爲漏稅、(四)對於工業資金及貿易資金、特別講求低利金融之道、(五)對於下列各國家經濟上必要之基本工業、特區講求保護獎勵之道、以期其統一及擴張、如製鐵業、機械製造業、肥料製造業、(寅)運輸交通機關之整備、(一)限於財政許可之範圍以內、促進鐵道之建設、道路之改修、港灣之修築、水陸運送機關之聯絡、(二)海運業之振興、尤重優良船之獎勵、(卯)金融之圓滑及金利之低減、(一)擴張日本銀保證之制限、同時改善金融方法以謀利息之低下、二、改善特殊銀行、發揮其機能、以潤澤產業資金、三、爲開發國富及振興產業計、不惜利用外國資金、四、須金部之資金及簡易保險準備金、充分借與地方、且謀產業組合中央金庫之十分活動、(戊)電力統一、一、聯絡及統一電力事業、完全利用水力、謀有無相通之便、且由用電之節減、謀動力原價之低廉、二、設置官民合同之中央機關、管理及統一主要的經營、供給及販賣、(辰)海外企業及殖民政策之確立、鑒於目下經濟狀態及貿易之趨勢、認爲急需施行者爲下列六項、即食糧自給策之確立、製鐵機械肥料製造之獎勵、蠶絲業之改良及生產之增大、海運業之振興、生產資金之充實及金利之低下、電力充實、

(戊)教育之根本改善策　(一)教育內容之革新、一、打破劃一之制度、應切都市農村之環境、而施以適當之教育、二、廢止形式多岐之弊害、而施以適於國民實際生活之教育、三、法重於精神教育、使人格品行向上、且涵養對於皇室國家之觀念、四、留意於憲政自治之教養、及公民之訓練、五、增進對於產業之理解、養成實行之風尙、(二)民衆教育之向上、一、義務教育之年限、延長至八個年、二、學校之經濟的經營、三、試驗制度之改廢、四、指導卒業、之進路、五、貧窮兒童之救濟、六、師範教育之改善、七、實業補習學校之振興、八、靑年團之改善、九、社會教育之振作、十、改正從來實業學校——特殊實業專門學校——之教育方針、而施以對於國家產業進展有補益之實際教育、十一、以軍事教育、施於靑年、注重規律節制、同時縮短兵役在營之年限、(三)打破官僚的教育制度、一、私立學校之助成、二、教育制度之法律化、三、改廢學校卒業時之試驗制度、及卒業之特權、

張垣交涉署駁覆美領抗議羊腸專利

張家口通信、西北牛羊最爲繁殖、羊腸一項、在改進工業中應用甚廣、外人恆在張垣收買大宗羊腸、販運本國、以供製造之用、最近有人呈請察區警廳予以包買專利、業經警廳許可、惟美商興泰洋行仍舊收買羊腸、顯有侵害我國商人之專利權、故警廳派人向告、勿得再行收買羊腸、事爲美領事所知、以察區警廳違反條約、向交涉署提出抗議、交涉署當即據理駁復、茲錄其原文如下、

逕啓者、准貴領事第三百十二號公函、內稱本區警察廳包攬收買羊腸、李鳳五爲羊腸經理、日前李帶同警至興泰洋行面告、不准收買羊腸、貴領事以爲與條約不符、提出抗議等因、准此、查一八四四年中美條約第十五款、載明合衆國人民販運進口出口、均准其自與中國商民任便交易、不加限制、以杜包攬、近日本國外交部曾向使團聲明該條之解釋、係指外國人民不得在中國境內聯情結行、以妨害他國之利益、並非指中國商人而言、且此係五口通商廣州舊有官設之洋行、線攬各國一切貿易、立約而取銷之、此又足證明此款之義意、係爲杜絕美國在中國包攬把持也、現世界各國商務發達、其在本國所設之公司、專利之事業甚多、又何獨中國爲然、而中國內地之情形、各處不同、有時爲便於對外起見、不能不有設立收集機關之要、此純爲整理稅收及維持營業起見、不可以從前誤解之約文、藉以限制華商之營業、又查一千八百五十八年、中美條約第十五款、載明合衆國人民在各港貿易、除中國例禁不准攜帶進口出口之貨外、其餘各項、准任意販賣往外買賣、准此條文解釋、凡中國之所禁者、當然不許販運出口、則本區現禁外商專買羊腸、羊腸以外、凡不在禁令之各項貨物、美商當然可以任意販運、茲准前因、合即詳釋約文、請貴領事予以諒解、實紉公誼、此頌日祉、

雙十節之武漢

▲未生特殊事故

十一日漢口通訊、雙十節已過、武漢方面、並未見若何舉動、不過在前一兩日直系份子、聞確有以某氏書信、到處聲明吳佩孚準於某日到漢說之非謠、擬欲藉以堅其信心、但結果吳到底未來、徒令此數份子自怨見鬼而已、然當地軍警當局、前三日即已無形非常戒備、九日夜、戒備尤嚴、所謂車站、保安武裝警察、於漢口各國租界毗連地段、更形注意、通宵忙個不休、迨至雙十、除官署照例慶祝、學校聯合游行、各自組織一天外、其餘絕無舉動、惟馬廠娼寮戲館等處、熙來人多於蟻、熱鬧過於往年、

徐州軍事之新整備

▲補充兵額槍械　▲籌設無線電臺　▲接收航空站

十二日徐州通信、徐州現在大股土匪、業經駐軍分別剿擊潛逃、前此剿匪軍之分駐各縣者、如駐碭山唐寨之王輔廷營、駐豐縣李寨之李文漢營、均已調回徐城、地方略現安定景象、各軍皆及時整備、軍中缺額、各一一招募補足、故近日街市見有新募兵士過往、徐海鎮守使署守備團、從前有一部分缺乏槍械、又第一軍補充旅有一部分用舊式鉛彈槍械、現均補換以三八式新槍、無綫電臺在東三省有十餘處、總電臺設於奉天省城、週以奉軍分駐甯滬、於徐州擬設一無線電臺、以通消息、聞此項電臺、將與南京同時開辦、惟徐州設置、規模較小、成立並不用許多經費與時間也、徐州航空站、本京滬航空站之一、佔地一百八十畝、有停機篷一、曾費銀七萬元、嗣因此項計畫、未能實現停頓、今奉天已派司庫收發官記三人、前來視察接收、改京滬航空線名稱、爲京奉滬航空線、站長劉振國、已於前日赴奉、報告徐站情況、

中東路一年來狀況

十日哈爾濱通信、中東路於去年十月三日、依據奉俄協定、由蘇俄派員接手管理、至本年十月三日、爲一個週年、是日中俄當局舉行紀念、查此一年中之狀況若何、除當日由當局者口頭表示外俄國報紙曾詳紀載、茲探得俄方所發表者、譯其概况如次、

東省鐵路與商業上之關係甚大、亦極複雜、係中俄兩國共同經營之事業、與他國鐵路之情形不同、該路延長一千六百餘俄里、西部線(哈滿間)八百七十六俄里四、東部線(哈綏間)五百十四俄里一九、南部線(哈長間)二百二十三俄里五二、哈爾濱界內四俄里、經營一年來、就運輸上之數字加一評判、即可見技術及其他各項之根本的設施上之事實、更由此數字上、可徵由現在至數年後、將來之結果、現就東鐵事業之狀況、如客車收入、於最近三年間敷縮短、而收入亦較前少、其主要原因、爲中國之內政不靖、又兼東部線無若大之幾動、惟本年之運送里禁止栽種罌粟、以致乘客減少、至於各項貨物之運輸、總數爲二億三百四十萬一千三百市特、比去年同期間、約增加四千〇六十萬八千市特、全期間之營業狀况、表示如次、(單位盧布)收入三四・三三五・二四五、(支出)二一・八五七・七八七、(盈餘)一六・八一一・三八二、

各地慶祝雙十節

▲鄭州　鄭州各界對於國慶日之表示、先有一部份人主張消極、謂五卅慘案、迄未解决、關稅收回、尙難樂觀、廣東之戰雲迷漫、滇魯之巨災可恢、對此國慶正宜斂聲藏氣、從國權上治安上加以努力之運動和策劃、而積極者乃謂國恥未雪、兵災偏地、正可借國慶日舉一番熱烈運動、表示我中華民國之團體威嚴存在、決不容列強之威脅、與軍閥之橫暴、於是消極者亦贊成借國慶之名、實行精神愛國之運動、軍界方面、因銘功園(又名彭公祠在車站西二里)新告落成、遂定昨(九日)今兩三日、演劇致祭、以慰忠魂、第一日上午十時、當地軍政紳商學工以及警路郵各界、齊集園中、靳雲鶚爲前十四師長時、其部下團長彭子建、素所賞識、嗣於民國十一年五月助馮玉祥驅走趙倜之役、奮勇捐軀、靳爲追念前將、以勉來者、故籌集巨款、建築是園、園地四圍、多用鐵條裝成欄杆、中有五亭、亭中立第十一師第二十四師第八混成旅、第一師等、戰役陣亡傑士紀念碑、彭之銅像、身騎匹馬、巍立中間、前後復多亭臺、花木亦甚清緻、而靳氏本人、遠在雞公山上、特派代表李培岑來鄭致祭、想其大有世事滄桑不堪回首之感、國民第二軍第四師洪副官、第十混成旅龐副官、第二師砲兵團長、商埠督辦代表梁瑞唐、第二師軍樂一排、及各部官佐、亦皆蒞至、向像碑行三鞠躬禮、今日上午、像臺前懸岳維峻王爲蔚對聯各一、岳聯爲『化碧三年、祠粢荔丹蕉黃、共申崇報、招魂千里、感愴林青塞黑、無限悽凉、』本日下午二時三十分、各界於福壽街青年會支部開國慶紀念大會、先由陳巳生唱讀秩序單、全體向國旗行三鞠躬禮、鄭縣孤兒院奏唱音樂、有全國鐵路總工會代表王荷波京漢工會總祕書李震瀛等相繼演說、大致以孫中山之革命尙未成功、同志尙須努力二語相勉勵、並以關稅自主打倒帝國侵略主義爲正題、後又插入工界靑年團幻術、扶輪小公民團表演、靑年會之健簧等等、氣概甚激昂慷慨、至軍警政商各機關、皆休業一天懸掛國旗或陸軍旗、以資尊重國體、藉表慶祝、而駐紮河北之新鄭國民第二軍第三旅旅長史宗法、聞於本日上午開京漢鐵路西兩役陣亡將士追悼大會、函邀各界、前往參預、

▲福州　學生聯合會因滬案沉寂、而種種不利於滬案之消息、且充人耳鼓、遂有於是日舉行追悼五卅烈士及總示威之議、本月七日該會特召集各校代表在聯合會所集議、議定辦法如下、(甲)規定於是日下午四時各校、齊集南校場出發、提燈游行、並執行下列三項、(一)各燈均標明號、以一種爲限、俾能鮮明、(二)散發傳單、並翻印總會宣言、(三)化裝演講、(化裝演講隊與隊本會發給五元以四十隊爲止、)(乙)規定於是日上午八時至下午二時假本會所開五卅死難烈士追悼大會各校學生會均應準時整隊前往致祭並散宣言、使人民明瞭烈士犧牲之意義、並能於慶祝中追發憤烈士殉難之慘狀(丙)規定於是日遊行對是體總示威表示、(一)反對關稅會議、(二)反對滬案重查、(三)廢除不平等條約、(四)召集真正國民會議、(五)反對章士釗摧殘教育、(六)反對禁止愛國運動、(七)反對取締工會、(丁)由聯合發布雙十節宣傳大綱、解釋國慶日之意義、昭示學生對時局主張、以喚醒民衆、(戊)規定於雙十節前一日、各同學應即出發演講、及散放各種傳單、擴大國慶日總示威之形勢、一切傳單演講之材料、約須按照聯合會宣傳大綱範圍內、事後各界亦切一致加入此項運動、惟各校學生本日出發演講、均爲軍警所阻止、而明白之遊行、則當局已取不干涉態度、惟仍指派多數軍警、於明日密佈城台照料一切、以免發生意外、預望遊行隊不經過外人居留地之倉前山、以免引起衝突、而學聯會則以此次係屬示威遊行、不能照辦、故查軍署已先派軍派二排、到倉前山下北館駐紮、藉資保護、

閩省旱象已成

▲人民疾苦一斑

厦門通信、閩省連患旱荒、已成災象、厦門禾下八保一帶、自六月迄今、未見滴雨、近日來井涸溝枯、所有多稻已完全枯焦、無絲毫收成希望、甚者如地瓜(俗稱番薯)一物、已完全爲烈日曝萎、禾民每恐冬季有絕糧之虞、故有一部份、渡洋謀生、餘亦多來厦攬苦工小販、其苦旱之况、已可概見、而崩坪尾地方、本屬水源、湧泉最多、本埠數十艘水船、多取給於是、乃日來該處觀音亭後、所有水井、亦漸就涸、一般水船、咸起恐慌、刻正設法取去積土、冀得深泉、以爲補救、然農家言、雨數日無雨、雖深泉亦必告涸、終恐有乏水之患、龍溪縣自六月後、天亦不雨、四鄉田禾、多呈枯槁之象、即向所盛收之番薯、現亦十不得一二、石角東莊茂洲一帶、沿溪地方、亦因河水變鹹、田塍吸收鹹水、禾苗皆成枯赤、本年早冬、收穫時、沿溪各處、因侵水患、多數失收、尊望晚冬收成、以資彌補、而晚冬距來年早冬爲時七八月之久、如晚冬再行荒歉、則來日方長困難更甚、又聞漳屬之南靖漳浦各縣、亦告旱荒、永定自今春陳炯明散兵竄入縣境後、姦淫焚殺、靡所不爲、人民避兵之禍、隱於山林、風餐露宿、當時之慘狀、筆難盡述、乃人民因避兵之故、拋棄農事、田畝荒蕪、厦永定縣境之田、本地之田收穫兩季、上季于古歷六月收穫、謂之早粘、(厦人謂爲蓮花茶)下季於十月收穫、謂之鼬仔、上季之早粘、已因農事失時、所收穫者、不過十之二三、高山之田、則謂之大冬僅收稼一季、或插糯米、(厦門謂之秫米)於八月收禾、或插赤米、(其米全赤)或插岩背米、(厦人謂之占仔米)均於九月收禾、乃永人不幸、兵災之後、繼以亢旱、晴亙三個月不雨、高山缺水、禾苗皆枯、如火後之茅、禾葉黃落、無粒穀可收、永春之米價、在上年至最貴之時、每大洋一元糴糙米十八斤、至十六斤、今則每洋一元、僅糴五六斤而已、前昨兩日、由永定來厦之貧民、計數百人、或寓戚友商店、或寓客棧、託友戚在厦門尋覓門路或待輪往南洋旅厦之永定同鄉、亦不乏人、不知將籌何法以救濟之也、福安邑俗向以收入租穀多少、定富戶之高下、一遇荒歉之年、則按戶計口、照額俗糴、自七月以迄八九月、經其放糴之穀額若干、以分配於本區上中下富戶、其米價則始終劃一、並不抬高、去年旱潦迭侵、多收銳减、於是各鄉亦大鬧饑荒、至永春一縣、年來兵燹頻仍、匪寇四起、早已無麥無禾、故旅外僑胞、目覩故鄉之雜居相率攜眷渡洋乃復被匪徒乘機敲剝、設路照費、買路捐、每名納費十六元、方准放行、僑眷以勢迫至此、無不勉強籌措、故渡洋者仍絡繹不絕、地方有室空之嘆、於是匪軍以人民盡遷、則出於勸捐、吳威藉口婦女渡洋、有關風化、凡永之婦女、概不准往洋云、

地方新聞

▲蘇州

▲水警游擊隊開赴平望　江蘇水警游擊隊總隊長徐樸誠奉水警尹廳長令・着將游擊隊全隊開往平望鎮駐紮・藉便與浙江水警聯行會剿太湖方面之梟匪・茲徐總隊長奉令後・已令飭所屬各分隊長於昨日(十四)下午一律開赴平望・並聞徐樸誠之眷屬・亦於昨日(十四)上午遷居赴滬云・

▲西探違法捕人提出交涉　上海公共公廨於十日派西探戈爾登中探沈沅二名來蘇・持文赴吳縣地檢廳・請派法警協拘上海某紗廠經理劉柏生一名・當經孫法官以該公廨雖未指定地點・且在停止辦公時期・故雖未派警協拘・詎該中西探遂至丁家巷鐵路飯店・將劉拘獲・旋爲該管巡官得悉・以該兩探不應私擅違法逮捕・一面將劉護送吳縣地檢廳・以憑依法律解決・該兩探即赴地檢廳要求引渡・當經孫法官升坐法庭・先將劉柏生提訊・據供於前年曾經理某紗廠・該廠機器・購自英商・旋經英商機器公司在滬公廨訴追所欠銀四萬八千八百元・該公司應向紗廠追取・與我無涉・且我現已脫離經理職務・且照公司條例・凡經有限公司經理人概不負責・法律規定・而該來探違法逮捕・態度甚嚴重交涉等語・孫法官據供後・諭令劉柏生暫回・一面諭令該兩探不應在內地違章捕人・兩探等可速回滬・據情回復・該兩探去後・該廳即通知交涉署據理提出交涉云・

▲吳江

▲國民黨縣黨部開會紀詳　國民黨吳江縣代表大會・十月十日借震澤絲業公學開會・到代表三十餘人・議決黨員不出席會議之勸告及下次大會日期等六案・又震澤雙十節慶祝會・很爲熱鬧・預由教育會絲業公學等聯合籌備・是日上午在體育場開會・由柳亞子沈劍秋演講・再由各學校游行而散・晚上七時各學校提燈會・先齊集邑廟・整隊出發・斯時市民到者・約三四百人・又吳江國民黨在十月十一日上午借震澤絲業公學開廖先生追悼會・由縣黨部常務委員丘絅生主席・先致開會詞・柳亞子報告廖先生事略・乃公祭・由姜長林主祭・柳亞子丘絅生陪祭・徐由莊報國女同志獻花・

▲松江

▲國民黨區分部消息　十月十一日下午二時松江七區三分部在六吊橋開第二次黨員大會・是日到會三四十人・兼有縣黨部代表徐偉發・七區一分部代表李靑雲・四區二分部代表曹志尙等參加・秩序・一・振鈴開會・二・全體向遺像行三鞠躬禮・三・讀遺囑・四・王傑致開會詞・五・演講・六・常務委員報告・七・討論黨務後・通過新同志顧志君鄒金木李洪斤三人・

▲甯波

▲五夫軍隊調赴衢州　浙軍第一師三四兩團、自江浙戰後、即開駐五夫(餘姚縣屬)迄今已越一載、茲忽奉孫督辦令、開赴衢州、第四團則尙日專車赴杭、轉赴衢州、三團已於昨在準備開拔中、聞各兵士以開拔在即、所有粗重物件、不能遠道搬移者、均向各當質洋、索價頗昂、各當舖畏其兇悍、多至閉門不納、

▲外交後援會開會紀　甯波外交後援會於十二日下午開委員會・到者十餘人・由王冰生主席・議決案爲・一・將所存四明銀行捐款・交各公團聯合會轉解上海愛國募金大會・二・三國司法重查五卅案・通電反對・三・捐簿已收回一百二十餘本・未收者應行催取・

▲徐州

▲籌備募捐賑災　徐州今秋水災奇重・爲歷年所僅有・刻以時屆冬令・災黎痛苦・茲由銅山縣知事賈月璧發起銅山救災處・於十一日在商會開籌備會・各界列席者約五十餘人・由賈知事主席・議決捐款辦法・由官紳協力籌畫・城鄉不分畛域・協助辦理・當推定張雲生趙毅齋等五人爲籌備委員・設處辦公・復定於日內在大彭市開會・召集各市鄉董會議・即行成立云・(雲)

▲駐軍司令部大招新兵　京榆一帶駐軍司令部・前派員來各縣招募新兵・迄未停止・今(十二)昨兩日又由南宿州碭山等處招來新兵千餘名・運送北上・統計該軍已募新兵不下三千名・刻仍繼續招募・(雲)

翁敬棠檢舉金佛郎案原文（三續）

(丙)本案關係如此之鉅、理應就電匯辦法、力與抗爭、乃據財部此次說明、至該總長等任內、僅就協定內容、略與修改、並未於金紙根本問題、有所交涉、猶曰賠款計算、係照電匯辦理、往返磋商、始漸讓步、倘非別具肺腸、何必作此欺人之語、

(丁)官廳辦事、應有一定程序、本案佛國公債司主押、自應委出該司斟酌利害、妥擬辦法、訪問財政總長辦理此案、僅集合三數私人處理其事、倘無隱情、何必若是詭祕、

(戊)據財政部此次說明書、稱「因遵電匯計算之數、不敷中法實業銀行復業之用、故加以電匯之數、或有盈餘、一併作爲債款、以免窒礙」云云、該總長等因該行不敷復業、遂不惜巧立贏餘名目、以免其有窒礙、他人無窒礙矣、而國家則若何、則其惟恐不利他人之居心、尤爲灼然、

綜上所述、該總長等、圖利他人之認識、已有充分證明、因圖利他人而議定此種條約、謂非故意而何、

(三)受中華民國之命令委任、與外國商議、本案沈瑞麟受命爲外交長、以其身分、折衝樽俎、其與法國訂此協定、核與本案受與外國商議之條件、適相符合、是爲本罪之正犯、李思浩、主管財務、此次協定內容、皆其一手計劃、雖不當交涉之衝、實本案主動之人、依刑律第三十三條第一項、是爲本罪之共犯、

據上開各點、該總長等、於犯罪構成要件、完全具備、本檢察官奉命調查章士釗受賄一案、因以發覺、爲國家命脈計、爲司法威嚴計、職責所在、未忍緘默、除本案有無連續犯、及其他共犯、仍應繼續調查外、所有檢舉該總長等犯罪情形、合具理由如右、(理由書完)

▲(附)原呈

呈爲檢舉外交總長沈瑞麟財政總長李思浩、辦理金佛郎一案、構成犯罪請立飭偵查起訴事、查本年六月十七日、奉檢察長諭、調查司法總長章士釗、關於金佛郎一案、有無受賄情形、經調查所得、發覺外交總長沈瑞麟、財政總長李思浩、觸犯刑律第一百零八條之罪、應請迅飭該管檢察廳偵查起訴、以彰法紀、再本案關係重大、該總長等恐有聞風逃匿、或湮滅及僞造證據之虞、且本罪最輕本刑爲二等有期徒刑、併請飭令主辦人員依法先行羈押、俾不致逍遙法外、理合繕具檢舉理由書、呈請鑒核施行、敬呈司法總長總檢察長、總檢察廳檢察官翁敬棠印、附檢舉理由書一件、中華民國十四年十月二日(完)

時評

辭職與逃罪

「破」

沈瑞麟因滬案交涉失敗及金佛郎案被人檢舉辭職了。

我們知道沈瑞麟辦理滬案，其弱點已暴露無遺，滬案外交之失敗，沈瑞麟也須負担相當的責任。在此外交緊急之時，沈瑞麟如果不甘賣國的，便該分外努力，以彌前此之非。

至於金佛郎案，據翁敬棠呈文中，指沈爲主犯，在這樣一個大案子中，關係人自當候法律裁判，斷不能以辭職「卸他底罪名。

所以沈之辭職，除「逃罪」可以做惟一的原因外，竟無別的理由。

取消一切不平等條約・如外人租借地領事裁判權以及外人管理關稅權皆當取銷　重訂雙方平等互尊主權之條約

中國國民黨第一次全國代表大會宣言

電鏡催眠法

電鏡催眠法（一書）　一冊

電鏡

大洋三元

上海北四川路大德里對面二號洋房

中國心靈研究會啓

面授函授　保能成功　索章即奉

▲門類：小史，軼話，革命新聞，筆記，談話，土誌，遊記，短篇等，而以有風趣味者爲佳。▲酬資：每條小洋兩角；字數過二百字以上者另行酌定。

過時貨

小言　「眷慈」

同是撤兵，同是戒嚴，如其在兩個月，爲愛國運動而撤兵而解嚴，豈非妙事。過時貨總不甚可口，譬如月餅，在中秋節前與中秋節後，便大不相同，撤兵解嚴，亦復如是。

華慶堂懲戒釐卡員

故事　（張應鎬）

甘逢如有個徒弟，叫華慶堂的，無錫蕩口人。距蘇州幾十里路的蠡湖口有個厘卡，卡員最仗勢欺人；任你貨件多少，他總得敲你一下竹槓。

一日，慶堂獨杭州去遊玩，路徑蠡口，却預先定下主張。約麼到卡時候，吩咐：「船戶用力立穩！艙緊閉！……」他却將左脚一蹬，只見那船兒直沉下去險些水浪滾進。

卡上辦事人看見了，知道，必是滿船貨物，連喝：「停！停！待檢查」船戶耳若無聞，只顧搖撥。他們恨極了，道「青天白日竟敢偷稅？」四五人同下快船，叫：「快追！快追！」兩船相近，卡員一齊跳過慶堂這邊船尾來。

慶堂把脚一鬆，那船兒忽的湧起來，卡員怎站得住，撲咯咯都掉在水裏去了。慶堂道：「烏眼，我這游船，有甚東西；你還要查麼？」

醬園的後檯

小調查　「丁丁」

醬園的後面，和劇場的後檯一般。劇場的後檯，是粧扮處，飾以便上台發逗人欣賞，醬園的後檯，也有同樣的舉動同樣的用意。

昨天我因爲訪位朋友，在醬園後屋，看到了寫出來大家見識見識。

在醬園的後面，排列了許多醬油美的妝飾品，淡水，紅水，味精和一種的醬油爲原料。他們的調法，是以醬油和淡水混合爲大體，加了紅水使它紅得好看，加了味精，使它鮮了的有味；這是調製價廉物美的醬油，沒什麼希罕，但是醬油裏的飛虫，淡水裏的污巾，紅水裏的木片等，却是最上等的調味妝飾妙品了。

大蜘蛛和它底網

船來品　「雅孫」

在中國平常所看見的蜘蛛、不過是一個抽絲製網以捕昆虫而食的虫類、牠的身體很小、牠的網也很柔軟易破、可是在奧大利亞中部的大草原上(The Steppes of Central Australia)、有一種蜘蛛、可以說是世界的蜘蛛的優生者、牠的身體有兩英吋長、設若把四足一伸、可佔四英吋的面積、牠能在十五英呎距離的兩處、製成一個六英呎方圍的網、這絲作的網、非常堅固、並不是像我們平常看見的蜘蛛網、只可利用去捕蜻蜓飛蟲、它是可以利用去捕很大的飛鳥的、

小說

第七回　(九)　「一」

趙六媒婆笑着走進來，向杌子上坐定，笑道：「往常做媒婆時，杌子是要本宅太太撥的，還沒坐下，茶果糕餅便擺一桌，今天不是來說媒，清茶一盞，是要叨擾姑奶奶的了」。金氏背過臉去不理伊，金太太笑道：「你怎地這樣精靈，就知道我家姑爺來了？」趙六媒婆且不回答金太太，自向陳無畏笑道：「你一個姑爺，我不是當面說你，自從你避開了，害得姑奶奶日夜眼淚不乾，你自以爲男子漢大丈夫，丟了這頭，還有那頭，姑奶奶却一生只守得一個丈夫的呀。好很心的，我不攛掇姑奶奶，叫你今天晚上磕一百個頭，我明天將趙字顛倒寫給你看！」說得大家笑了，金太太却有些訕訕的道：「媽媽又在那里飲過幾杯了。一進門就說得引人笑」。

趙六媒婆笑道：「說起吃酒，我記得一段故事，姑爺還沒到上海時，有一天請我去，托我一件事……」。趙六媒婆說到這里，陳無畏打眼色給伊，叫伊不要說。金氏回過頭來道：「托你些甚麼？你說！你說！」

未完

參觀故宮博物院記

清宮平日放開，均屬一路，（一中路或西路）十日十一日兩日，爲故宮博物院開幕全部開放，故遊人特較往日爲多。開放之第一日，人數計有游人二萬餘，開放之第二日，遊人較第一日爲多，計有三萬餘。清宮地址本屬遼闊，然因游人過多，觸處均現非常擁擠之象。其中樂壽堂係陳列有溥儀夫婦及其妻之照片，及摹寫文章者，故觀衆特較其他各處爲多。茲將記者參觀所能記憶者，順其路線，誌之如下：

▲神武門樓　仰接景山，塵鎖蛛封久矣。前昨兩日樓頂高懸五色旗，此爲建國以來第一次。門上高懸橫額一方，顏曰「故宮博物院」。書法似顏魯公，挺拔有致，門口之售票處，求多應寡，爭先恐後，擁擠不堪。由神武門進順貞門，口內設有臨時書攤，專售清室善後委員會出版物。由順貞門入，南行經承光門，爲御花園。連理之柏，虬屈之松，參天蔽日，均數百年物也。旁有絳雪軒，門已扁鎖，標爲溥儀招待外賓之處。更進爲中路。

▲古物書畫　陳列之所，其地點爲坤甯宮後側諸室，第一陳列館，專陳書畫，有宋朱晦庵尺牘，郭熙早春圖，宋繡白鷹，五代人丹楓呦鹿圖，趙宗漢雁山敘別圖，名人花叢雙燕圖，清人賀蘭鐵人役牛馬圖，宋徽宗文會圖，宋人雪蘆雙雁圖，明陸包山仙山玉洞圖，文徵明松下觀泉圖，李容瑾漢花圖，御題清王原祁山水，宋閣次平四樂圖等，諸立軸，均舊藏齋宮者。長卷則有宋易元吉秋浴歸鴻圖，清王廉洲仿巨然山水長卷，五代黃荃茶梅灘瀉圖等。第三陳列館專陳瓷器，其中有宋定窰盤碟，及明陶瓷瓶碗之屬。此外尚有清雍正古月軒盤瓷杯多，皆可寶貴者，各項瓷器，以明瓷桃浪器爲極上品，觀者咸嘆賞不置。第二陳列館專陳列銅器，有周散氏盤，商祖乙尊，周紘紋鼎，盤變鼎，丙公鼎，百乳彝，商丁鼎，漢銅鼓等。古色斑爛，較諸新鄭出土者，殆有過之。以上三館，屋宇窄小，除第一館出入分門外，第二第三兩館，悉由一門出入，人多擁擠，門爲之塞，進出均感困難，再進折而右行，則爲乾清宮，是日清室善後委員會，定於午後二時，在乾清宮舉行故宮博物館開幕禮，但記者已不及見。游人太多，擁擠至不能轉側，殿上幾無隙地，萬頭攢動，爲從來所未有之現象。更進則爲昭仁殿，標爲「圖書陳列第二部」，門亦嚴扃。（未完）

電影考

大中華百合公司之新片「小廠主」，自在上海大戲院試映後，深得輿論界之讚美，該公司鑒於社會想望之般，爰加工修改，定今日（即陰歷八月念八日）開映於中央大戲院，此片爲著名導演家陸潔導演，由男明星王元龍女明星黎明暉主演，情節曲折前後緊湊，佈景則偉大富麗，兼而有之，

小新聞

少年學徒蹤跡龍虎山

甯波外濠河協昌藤行學徒劉仁生，年十七歲，係鄞北沈師橋人，性靜好學，每與人言，擬棄俗往山訪道，以了塵緣，人皆其以戲言，故不之信，不料於上月十三日，果忽失踪，一去不回，家中父母聞之，大爲悲慟，四出追尋，迄無着落，疑係被奸人所拐，直至十六日，始由郵局寄來一函，並附有致其家長書一通，略云「兒此次出走，因覺人生處此塵寰，等於苦海沉淪，出世之志，早有所存，今幸已遇異人，得相隨往江西龍虎山學道，此身得所，此願已遂，望雙親不必悲懷，俟學道有成，尚有晤面之日，」等語，聞其父母尚擬設法前往尋回

惡僕殺害少主人

北京西海甸街迤西住戶郭義，年三十二歲，大興縣人，素業農，家中頗有積蓄，僱有工人數名，專理耕種事宜，有工頭勵榮，在郭家服務十餘年，自郭義之父去年逝世後，勵榮大長脾氣，所有地內之事，多由其主張，郭性懦弱，遂任其跋扈，近來勵榮得寸進尺，郭家之事，伊亦從旁干涉，郭迫不得已，以致時有爭吵，上月二十七日，勵榮私售地內柴草，被郭知曉質問，勵不承認，反大施威嚇，郭遂將其辭退，勵臨去時，曾云非殺死你（指郭義），不能甘休，郭並未介意，詎於昨十二早五時餘，勵榮手持菜刀一把，越牆跳進院中，闖進郭義屋內，是時郭已驚醒，恍恍惚惚起與抵抗，勵榮力氣極猛，郭抵不住，致被砍傷數處，疼暈倒在地下，勵即潛逃，郭之家人聞知驚駭，痛哭不休，並報告西郊警署，署長劉鳳藻聞報，即飭巡官王奎倫帶警查看，並飭警四出弋捕兇犯，比及王巡官馳到，郭義已因傷斃命，遂報署轉請地方檢察廳相驗，旋於下午一時餘，經檢察官楊繩藻，檢驗吏俞澤蒞場，眼同屍妻周氏，驗明郭義委係生前頭顱被砍三刀，已殼及腦系，脖項二刀，已傷氣管，發後驚亢肺腑身死，驗畢填具屍格，發給執照而去，由周氏備棺裝殮暫厝，詎至二時餘，第二分署巡官徐禍升帶警在萬壽山劉姓家內，將兇犯勵榮偵獲，五花大綁，押至總署，經劉署長鞫訊，已供認因被辭懷恨，起意謀殺不諱，訊畢即錄具供詞，於下午四時餘，備文將勵榮及已死郭義之妻周氏，一併押解地方檢察廳、

新新美術社出版　圖畫大廉價一月

本社爲提倡美術起見特別廉價一月　●自陽歷九月五號起十月五號止　●價目一律照定價六折　●廉價期限（本埠）十月五號止（外埠）十月念號止　●本社特色……畫法新•材料新，編調新•無一不新的美術

圖畫書目……

新派速寫畫　▲洋裝一冊定價六角

新新美術畫　▲二冊每冊定價五角

學生鋼筆畫　▲精裝二冊定價三角

美術廣告畫　▲第一冊…定價七角　▲第二冊…定價八角

最新十字圖案　▲二冊每冊定價三角　內容豐富•圖樣新奇　做法簡捷•顏色鮮明　印刷精美•比坊間已出者大不相同•最合於家庭女紅新絕本•並可作學校手工教授書•洵美術界不可多得之新出品也•新出二冊定價低廉•每冊只售實洋一角八分

▲外埠函購▲郵票代洋▲實足通用▲寄費加一

○總發行所　上海閘北寶通路

新新美術社代售處　上海：棋盤街：▲中華書局　▲啓新書局　▲儀器公司　四馬路：▲世界書局　▲大東書局　▲國華書局　▲大陸圖書公司　南京路：▲有美堂

此處剪下……

戰爭畫報　●諸君欲看圖畫大戰爭之眞相•請附寄郵票五分•本社立即快郵寄上戰爭畫報一小冊•發售處上海新新美術社啟

第一台　八月廿八夜戲　價目　特別包廂七角　頭等正廳六角　上層包廂三角　正廳二角　三等統售二角

裴　王　樊　李　麒　歐　羅　劉　四　三

雲亭　靈珠　稚蘭　蘭亭　麟童　陽予倩　筱寶　榮昇　演　本

殺　佳　拷　南　鐵

四門　期　紅鳳　鳳　嶺天門　四郎探母　公雞

共舞台　八月廿八夜戲　價目　月樓一元四角　特包一元　頭包七角　官廳一元四角　特廳一元　頭廳五角

趙　呂　林　蓋　李　周　瑞　安

松　美　玉　樹　叫天　寶龍　馬連良　徐碧雲

樵　杳　森　金少山

曹連喜　蕭長華　茹富蕙

蓋虎城　三鐵頭關　公鷄本　盜御馬　全本四郎探母

天蟾舞臺　八月廿八夜戲　價目　花樓一元　官廳一元　包廂八角　正廳四角　三層特等三角　三層二角

宋玉珊　陳嘉麟　何雅秋　筱楊猴　安舒元　劉小衡　常春恆　劉漢臣　劉奎官　劉玉琴　孟鴻茂　于振廷　明海山

開演新排十三本四漢光武復國走南陽

大舞臺　八月廿八夜戲　價目　花樓包廂一元　特別官廳八角　二等正廳五角　三層包廂三角

孫慶芬　李瑞亭　姚俊卿　劉蕙琴　趙韻聲　黃玉麟　小達子　毛韻珂　賈璧雲　趙如泉　張桂芬　孫少棠　陳月梅

◀念一本念二本狸貓換太子▶

新舞台　八月廿八夜戲　（價目）（法幣）二等二角　頭等四角　四廂六角　花樓八角

准演頭二本

新西遊記

先施樂園各場遊藝表

▲安樂大劇場　優美班　文武京戲　環球公司　長片影戲

▲第一書場　夏雲然　化裝蘇灘　易社　男子新劇

▲第二書場　更新團　滑稽新戲　鄭惠君　男女四簧　沈桂英　時新本灘

▲第三書場　雅韻集　常錫新戲　洪小鳳　建環雙簧　老東瓜　滑稽大鼓　于桂芬　京音大鼓　馬金玉　梨花大鼓

▲第四書場　蔣婉貞　女子蘇灘　范素珍　改良申曲　揚州班　維揚新戲

▲第五書場　曹少棠　文明宣卷　沈春林　四明文戲　邱聘卿　三弦拉戲　顧美云　化裝本灘

▲露天臨時場　環球公司　長片影戲

▲露天臨時場　李寶財　特別飛叉　楊忠寶　皮條槓子　童子團　少林武術　天友團　歐美魔術

中央大戲院　六馬路亦舞臺原址　電話中央七七一五

今日起廿一號止（連映七天）（日夜三次）

大中華百合影片公司新攝製

王元龍（合演）黎明暉

小廠主

◀加映人人歡迎最新滑稽畫片▶

時間　日戲下午三點　夜戲七點及九點半

價目　日戲　樓下五角　樓上六角　包廂八角　夜戲　樓下六角　樓上八角　包廂一元

平安大戲院　北四川路　橫浜橋堍

十月十五日起連映三天

著名明星卸利司華雷主演

（最新滑稽愛情佳片）

拳師艷史

日戲五時半起　夜戲九時一刻起

價目　日戲　二角　四角　六角　夜戲　二角　四角　六角　十角

每逢星期六日加演三點鐘日戲

新世界　南北地道交通　門票小洋二角

▲要國強一定要民強　▲要民強一定要玩要新世界

國慶紀念日方才過去，總要希望以後的中國，循光明的正軌行動，方可達到安穩高大的地位，不過非各個國民用着充分底精神，強壯底身體做去不可，新世界百戲雜陳，看的聽的吃的游戲的，那一樣不藏着美巧的結晶，那一樣不使人心曠神怡，精神倍增呢？到這個世外桃源去一趟，即可有充分的精神做事，何愁國之不蒸蒸日上哪。

永安公司　天韻樓

南部大京班廿八夜戲

趙黑燈　陳慶利　劉隱玉　小長勝　姜鴻聲　董瑞吉　（小小）桂芬　胡少鵬　黃金樓　謝月亭　趙海山

全部七擒孟獲

大世界　法界西新橋堍　門票小洋二角

乾坤大劇場

潘雪艷　汪碧雲　蔣月樓　陳善甫　郭坤泉　蓋天紅　白叔安　倪鴻艷

七擒孟獲

新愛倫影戲院　海甯路北四川路中　星記

•十月十五日•即星期四•連演四天•

◀新少年影片公司出品▶

一張照片

時間　日戲三時　夜戲七時九時一刻

價目　日戲二角三角四角　夜戲二角四角六角

虹口大影戲院

陽歷十月十二日星期一起連映四天

愛情冒險武術偵探大部長片

◀奪產記▶

第七八集

每晚七時半九時半開演二次星期六日下午三時開演一次

恩派亞影戲院　八仙橋　霞飛路

陽歷十月十五日（星期四）起連映四天

張慧冲導演

中國唯一名劇

◉劫後緣◉

（價目表）日夜一律二角三角四角五角兒童一律二角

萬國大戲院　中虹橋　莊源大

陽歷十月十二日星期一起連映三天

描寫生活實地寫生情節好戲

◉爲民犧牲◉

共十大本一次演完

每晚七時半九時半開演

中華大戲院　法租界　吉祥街

今天日夜開演

百合影片公司新攝中國社會教育名片

苦學生

連台九大本一次演齊

▲日戲價目▼　正廳小洋二角　包廂小洋五角　樓廳小洋三角

▲夜戲價目▼　樓廳小洋二角　正廳小洋三角　包廂小洋五角

維多利亞影戲院　四川路　海甯路口

陽歷十月十五日（星期四）起連映四天

唯一警世言情名劇

妾言之妻

每日五時半九時一刻開映二次每星期六日加映三時一刻開演一次

（價目）日　六角　八角　夜　九角　一元二角

卡德大影戲院　新開路卡德路口　電話西二八七八號

陽歷十月十五日星期四起連映四天

太平洋影片公司社會新片

◀火裏罪人▶

九大本一次映完

七時與九時開演二次每星期六日下午三時日戲

夏令配克大戲院　靜安寺路

陽歷十月十號（星期六）國慶日起

開映

法國最著名小說家生平傑作

◉患難之交◉

覺悟

逐日發行 民國日報附刊 民國十四年十月十五日

十四年十月十五日 目錄
新書籍 鄂仲
寒食節前(續) 毛覺吾
進社自然科學研究會宣言 (來件)
回憶(續) 黃樂民
詩歌三首 贊育等
秋風聲裏的菊花 陳益增

東方雜誌
削減定價
每半月出一冊
零售——每冊一角二分半 郵費：國內二分 國外八分
預定郵費連——(半年)國內一元五角 國外二元三角 (全年)國內三元 國外四元五角
商務印書館出版

現代評論
●第四十三期●
●十月十日出版●
時事短評
滬案休會 (壬)
法院要究辦金佛郎案 (召)
還起草什麼憲法 (萬)
雙十節 (壬)
廣東國民政府的形勢 唐有壬
鄭州配稱反動 高一涵
何謂劇藝 伍非百
星夜(小說) 白蒲
玉蘭的酬謝(小說) 劉大杰
題凌叔華女士畫的西湖(詩) 胡適
通信 鄭元瑞
又一個四川人呼籲之聲 陳雲青
洛陽人呼籲之聲 顧昂若
「給我點新鮮空氣」
北京代售處：各大學號房 消費社 勸業場青雲閣 琉璃廠 中央公園 各書社
上海代售處：泰東書局 民智書局 上海書店 亞東圖書館 新書社
出版：台作社 各大學號房 民國日報社
報費：大洋一元寄足三十期
通信處：北京大學第一院轉

談話

新書籍

鄂仲

這幾年國內新出版的書籍眞多，尤其是文壇上所謂「文藝的作品」來得特別的多。我們祇要稍爲留心報上的廣告，我們就會時常看到各種新書籍出版的廣告。不論這種新書的內容究竟是好是壞，廣告上當然說得很爲動聽的。我們有點看書癖的人，於是乎時常免不了上當！

著書本是件難事。古人著書，如史記，資治通鑑，文獻通考等書，著者皆極其一生的精力成之。他們著書來得不易，所以著成之後流通亦甚久遠。顧炎武先生說著書之難云：——「其必古人之所未及就，後世之所不可無，而後爲之，庶乎其傳也與。」

他又說：

「若後人之書，愈多而愈舛漏，愈速而愈不傳。所以然者，其視成書太易，而急於求名故也。」

我們看看許多新出版的書，差強人意的實在不可多得。至所謂「古人之所未及就，後世之所不可無」，尤其是難得看到了！

現在新著的書，豈但是舛漏的地方很多，有些實在可以說是不通！但是這一類書儘管出版了之後就會無形消滅，而這一類的新進著作家(？)，現在可是仍拚命繼續做這種無聊害人的著作！

不論張三，不論李四，勞勞諾得幾個字就有著書的資格了。著書可以這樣濫，無怪乎字紙簏裏我們時常可以找得出幾本新進作家的大作了。

小說

寒食節前(續)

毛覺吾

自從二年前匪徒佔故鄉猖獗以後，我就不敢回家。因爲我的回家，是要使雙親担心呀！而且就是回去，當我將到故鄉的當兒，我總要戰慄起來。倘若碰着一個面熟的來人，我非但不敢開口問他；而且恐怕他把本村的壞消息報告出來，戰慄得分外厲害了。所以我在這二年中，每當要回家鄉的時候，不期然而然地把這二句四五年前在父親面前讀熟的唐詩，從嘴裏吐了出來。因爲這個緣故，所以我的歸家，時常失敗。

啊呵！我爲了要避免這種事情，就不敢回去嗎？就不願去享受故鄉的大好春光嗎？不願去過團圓的家庭生活嗎？不願去盡孝子順孫的職務嗎？

否，否！我那裏只爲了這一點，就拋棄應享的權利，不盡應盡的職務呢！何況現在的匪徒，——雖然時出時沒——正在行將撲滅之際呢！

呵！誰知我還有不敢回去的原因呀！

那是四年前新正的一個晚上：一盞暗淡的煤油燈光，很殷勤地照着我們一家六七個人。父親戴着新買來的花鏡看小說；看了一節，就把書裏的情節，一陣一陣報告給座旁的祖母母親聽。祖母「唔唔」的應聲，有時候夾着她那忍不住的咳嗽聲，父親的說話，就在那時暫停了。

弟弟和妹妹自言自語地玩弄其餘凡去小說。不顧父親的講不講，有時吵得厲害了，母親「哼」了一聲。而他倆却因此由嘻嘻而大笑了。母親呢，一面聽父親的講，一面一綫一綫地縫我這件現在穿在身

上的長夾衫。一根綫完了，她就移近燈下，把它打了一個結；然後再抽一根，繼續她的工作。

她是一個很儉樸的主婦，平素妹妹和弟弟有時捉着一隻蜻蜓，要討一根綫用用，她也不很願意；雖然結果終是給他們。然而現在的她，可不是這樣了：她非但不如從前的吝惜一根綫，而且縫得格外密了。甚至在有的平常的衣服未曾用綫的地方，她竟也很慷慨地用起來了。她那種慷慨的眞意，我固無從探悉；然而從她縫衣時的態度上，我可以看出她是爲遊子担心，爲遊子預防。她一針一針在衣上穿過去的時候，她已確確實實，把慈母的「愛」，也都縫進在衣裏了。

約莫這樣的做了一星期的夜工，這件長衫，纔始告成。

這件長衫，原來並不是什麼眞嗶嘰，華絲葛，不過是一件二角餘一尺的假充薔薇呢。然而我對於這件長衫，是很珍重的呀！老實說；我在第一年，恐怕只着了五六次吧？(爲期約一月)一次是訪親戚，一次是同朋友拍照，一次是平民學校行開幕禮；還有二次，可忘却了。記得有一次，有一位高年級的同學L君，他好像故意同我玩笑似的，要借我這件長衫，那時我以爲面情很重，而且他又是我同鄉，所以雖然內心怏怏，然而不好意思不允許他。所以終於借給他了。我因恐他將我這件長衫弄破，或者弄髒，所以在借給他的幾日，非常担心。幸而他也很能體諒我的內心，當他來還我的時候的長衫，同借的時候一樣。

衣服的本性，原來是要破的呀。然我十二分的留心，然而終於破了。

但然，我的父母，無論如何，不會因了我的衣破而難看我；我的她也無論如何，不會因了「我的衣破而不睬我；然而我的所以不願——不敢——歸家，正在他們之不會如此待我！(？)

固然，只顧大節日的父親，不會注意到這種小事；——我的衣破，膽子很小的她，也不會見了我的衣破而明明的憐我；然而愛我的母親呀！——愛我無微不至的母親呀！我不能瞞過他那已經花了的眼睛呀！

她在我每次回家的時候，總要細細兒檢查過我的衣服，有破沒破；摸摸我的雙臂，還是瘦了，或者沒有？唉！我這件大襟有三四個洞，袖子變爲二三層，領頭如羊齒似的長夾衫，怎能有這種運氣，僥倖過此關口呢？

『啊！龍呀！這是不能再穿了！這樣破得不成樣子的長衫！……』他看見了這件長衫，一定要微笑地這樣說：

『龍！我應當給你做一件新的了！』她一定還要繼續的說：

呵呵！她甯自己穿破衣，而不願我穿呀！她甯犧牲她自己來生的權利，——念佛——而爲我製一件新長衫呀！

然而我是知道家庭的景况啊！經過洪水的災害，經過祖母的喪事，嫁了我的大姊，娶了我的她，……呵呵！我家庭的景况呀！

唉！我母親的微笑——苦笑吧——呵！我母親的白髮呵！——爲兒女而白的白髮呵！

然而我就不回去了嗎？我還要把我的衣箱，檢查一過。呵呵！一件是已破的棉袍，一件是醬油色的長衫，現都不能穿呀！

我於是只好讓歸去的同學，驕傲似的對我。故鄉的春光，……我只好幻想裏去找了！

「臨行密密縫，意恐遲遲歸。」愛我無微不至的母親呵！我只好辜負了你慈意了！我長眠在南麓山莊的祖母呵！我只好不盡孝子順孫的職務了！我親愛的父親呀！我天眞的弟妹呀！我倚知愛我的她呀！請你們代我享受故鄉的春光吧！我故鄉的春光吧！我故鄉的春光呵！你……你……！

來件

進社自然科學研究會宣言

我們不是極端唯心論者，大概不致絕對否認科學的價值的存在。我們如果不是唯心論者所想像超然世外的仙人而離開社會，我們無一刻不要享受物質的供給；便無一天不有物質的營求。社會愈進化，人類日繁殖，自然科學的價值，便一天一天的加高起來。自十世紀革命以後，自然科學的突進，已經有非常驚人的情勢。而歐美各國物質文明的發達，也一天加緊一天。社會的生產力，既經發達到最高度；同時便有生產過剩與勞動失業的現象。於是在急遽的進化之中，便爆發了歐洲的大戰，演人類未有的慘劇。皮相者流，大都歸罪於自然科學的發達，以爲自然科學，實爲大戰的主因。柏格森輩甚至主張廢除科學，太戈爾及一般東方文化派，大唱其「非物質生活論」，而主張精神生活。我們姑且論其主張，是否合理，我們只知道時代進化的車輪，任你具有三頭六臂的玄學家，是不能把他挽回轉來的。若是能夠開倒車，使我們的生活，可以回復原始時代去，我們便無話可說；如其不能；我們便要咒咀玄學的法寶不靈了！

原來社會的進步，是隨生產力進化而進化的。生產力的進化，又是隨着社會科學的進步而進化的，這是社會進化必有的公例，無論何人不能否認的。機械的發明，把封建社會打翻，代以資本主義的社會。近代產業的進化急劇，又把農業手工業的營壘破滅，而代以機械的工業，於是一方面因資本制度的弊害，造成生產過剩的現象；一方面因機械作用的影響，使手工工人失業，而資本集於資本家的手裏；於是各種托辣斯遂占領各大城市，互相爭逐，便釀成這現象。我們既經明瞭過去大戰爆發之原因，我們便不能將發禍的罪名，加在自然科學的本身上去。因爲自然科學是進化之階，致用之具；換句話說：一切社會不平等的事實，是資本主義及其種種不平的制度造成的。自然科學的價值，決不因此而稍減，不過我們當加以十分的認識才是。

我們回觀中國的情形，尚在農業手工業的半封建制度之下。也就是自然科學沒有發達。雖有幾處借外力而工業化了，可是大部分的產業還未進步。但是中國的富源，都蘊藏於地下，不自求生產的發展，結果便造成了這種不可收拾的局面。這是每個中國的青年，所應深自策勵的！

中國競尚科學，提倡實業的呼聲，已有了二三十年了，每年派遣歐美的留學生，也不可謂不多，然而結果，無異「買櫝還珠」，無補實際。這是最可傷心的事！他們只顧虛名，不求實際，徒有提倡實業之美名，而不能腳踏實地去做。回國的留學生，以之管理一任何工廠，步趨於老專家的後塵，未嘗不可克稱厥職。若是要他們新發明，新組織，或對於已成的事業加以根本改良，他們便不能勝任了。因爲他們平日所得到的，不過是科學的皮毛，守舊模倣的性質太深，結果遂不能有新的創見。如果長此以往，中國的自然科學就永無起色了；而外力的束縛，也就永難得解除。苟長此而依賴外人以成事，將使中國終陷於國際帝國主義宰割之下。負有重大責任的青年同志們！醒來吧！

我們相信中國今日，除了解除外力之壓迫與國內軍閥之宰割以外，別無他法。本社同人，既以聯合全國青年有志者爲職志，本會任這革命的怒潮中勃然興起，自然有重大的意義與使命，今謹宣示於國內外青年同志之前：

(未完)

筆記

回憶（續）

黃樂民

船一直開到桃園(?)過去的一個清涼所在，停了一會，聽鄰舟的鼓歌，看茫茫的黑獄，四個人的心中，似乎都不甚在此！

開回去吧！

回去的路上，都又開了談判了！ 這一幕尤覺令人難堪哪！ 唉！我還記得着，我還記得着！

程：『樂民說當認定是非來做事，但是這事究竟應當怎樣做呢？到要先請教請教的！』

我：『承大家推舉我，我眞慚愧！ 因爲我是一個沒有經驗的人，所以自己非常憂懼！ 這社是我們會的根基，萬一不幸，會也受一大打擊，並且這是我們事業的第一步，尤其要一步步的站穩而進，信用既立，以後做事就容易了。……幸得有股東會董事會，負着監督和指導的職責，我自當盡心盡力遵着同志公意，努力進行，現在董事正在選舉，不久就可成立，這是我最願望的第一件事。』

陳：『董事的人選，應當斟酌一下。』

韓：『南京股本最多，董事至少須有半數，並且靠近南京，容易做事。』

我：『選舉是應當由股東自由投票，如得多數在南京，果然很好。』

韓：『原是哪！但是自由投票，恐怕不能多數在南京。不知也有什麼法想嗎？』

我：『…………』我驚奇的竟回不出來了！

程：『什麼董事會，都不過是騙人的！樂民兄，南京全體都很敬崇你！』

我：『感謝得很！』我說，『但是董事會是一定要成立的，就是多數在外埠，也須想法使他能行使職權才好。』

程：『不要緊！』程說，『有南京全體做代表，南京股本獨多，自然應由南京…………』

韓：『對呀！』韓說，『要不是南京，他們外埠還能成得一件事嗎？是的，一切應由南京…………』

我：『這個恐怕做不到吧？』我說，『南京股子雖多，但是合起外埠來，也未見得少于南京的，不過他們分散開了！』

韓：『分散開來他們有幾個錢！還怕他們做什麼？』

我：『不是這樣說！』我說，『將來南京有意見提出，如果可以通過全體，那是最好沒有，萬一外埠多數不贊成，也只得依多數取，決了。』

程：『那不行！』程說，『外埠不贊成不要理他！』

韓：『我們行我們的，外埠不贊成也不怕！ 祇要生意好，南京就收回他們的股票，也有這個力量！還怕南京拉不出一二千塊錢來受他們外埠挾制嗎？……』那位韓先生很慷慨的這麼說！

我：『呵！』我很驚奇的說『恐怕不行吧！』

程：『樂民兄』程先生這麼叫着我說的：『你放心！他們外埠總不能奈何你，南京有力維持你，決不叫你吃虧回去！』

我：『唉！』我不由的嘆了一口氣！『感謝你們的厚意！但是我並不是南京一部份同志叫我來的，我是本會全體舉我來的，恐怕不行吧！』

陳：『到岸了』，CJ這麼說着。『這個以後再說，我們分散回去了吧！』

唉！這是唱着『同志合作』的調子的人說的話！這是主張『同志合作』的人做的事！ 他們居然！居然儼似萬惡的資本家！動不動以『飯碗』來挾制人！ 難堪呀！這是多麼難堪的一幕！

但是，我當時總恐怕就此決裂，就此決裂而破壞了我們慘淡經營將次成功的合作工業社；破壞了許多同志精血結晶的中華典業青年聯合會；竟不敢作有力的反駁，竟不敢據理與對抗！ 柔聲和氣的，柔聲和氣的，僅僅說了幾聲『恐怕不行吧！』

「緩和他們些，不用和他們破臉，祇要肚裏打定了念頭，依着眞理的步趨走，有外埠一千多熱心同志做後盾，還怕他金錢勢力的壓制嗎？」我一面走着回社，一面想着這事，實在也只有這一種緩和的方法！

十分狡黠的CJ啊！ 利慾熏心的CJ啊！ 你竟大大的誤會了！誤會我已入你彀中，當我是個木頭！ 不然，又何必後來故意轉出別人來說：『樂民兄！GJ說他眞佩服你，你那夜在秦淮船上，竟安然接受他們的要求！』 唉！手段眞不差！可惜用在刀背上了！唉！

我記得回到社裏，菊君已經睡了，承君還在床上看書，劍君却在月台上走來走去。

『承樹！』我這麼問他，『你還不睡嗎？』

『等你呀！』他這麼回我，『秦淮河裏夜景如何？』

我隨口回他：『沒有什麼，——很好！』

『夏天還可以。』 劍君在外面這樣說着。

『樂民回來了嗎？』菊君在床上問着，『我是先睡了，你也睡了吧，明日早上可以同車到上海。』

『好的』我回他『我們明日車上還可細談，不過我想先到鎮揚打一轉，一則收些股子，二則我想到我哥哥那兒走一走。』

『先到上海不行嗎？』菊問。

『也可以的，明日再決吧！』我答。

『你就先睡在這鋪上，好嗎？』承君指着靠窗的一張空鋪問我。

『很好』我同問他，『你要睡了嗎？』

『我不一定』，承君回我，『談談也好，可是你辛苦了，還是睡了吧？』

『不要緊，再談一會』我這麼回他。

『承樹，你到這兒多少時候了？』我這麼的問他。

『我嗎？三個月了！』他回我。

『你上海的事爲什麼不幹了呢？已經辭絕了嗎？』我問。

『再還不辭絕』他說。『眞可惡！我辦事會的時候，他——指其經理——就叫我反對！ 那知事眞不湊巧，我們沒有到工部局報告，後來給包探得了信息，他們不知什麼內容，聽了是什麼聯合總會，西探長親自到我們店裏去調查，湊巧我又不在家。 他們慌張得不得了。後來，把我們的章程和會刊每樣給了他一份，西探也就去了。 誰知我們經理竟借此大發脾氣；說是從來沒有公門中人來調查過，都是被某人弄什麼青年會，并要他撤出，免得將來連累人！ 後來我回來，他就迫我脫離會務，我和他辨駁一場，因此難安於位了！ 承CJ叫我到這兒來，我眞快樂得了不得。以爲省得受譴責，不受資本勢力的支配，可以出一口悶氣，因此決意的辭去了職務來的。』（未完）

詩歌

一個基督徒底夜禱

季贊育

——非基督 詩集之一——

他仆伏在橄欖山的最高峯上，——紅光一道由漆黑裏透入他底心竅！——
他把兩手抑止萬丈心潮底沸騰，把雙目隔絕了哭臉的惡魔的現影，
沈痛地懇切地作他底夜禱——

『上帝呀！
我感謝你驕子底好意！
他把我們明晰的理智，
引入你那迷離的宮殿。
上帝呀！
我亦感謝你。

○

『上帝呀！
我感謝你使者底深恩！
他把我們自由的靈魂，
葬進你那華美的寶盒，
上帝呀！
我亦感謝你。

○

上帝呀！
我感謝你遺裔底忠敬：
他把我們鮮紅的沸血，
獻上你那神聖的祭壇，
上帝呀！
他亦感謝你。

○

上帝呀！
我感謝你武士底義勇：
他把我們剛毅的脊骨，
架成你那胸前的十字。
上帝呀！
我亦感謝你，』

○

他仆伏在橄欖山的最高峯上，——紅光一道由漆黑裏透入他底心竅——
他把兩手抑止萬丈心潮底沸騰，把雙目隔絕了哭臉的惡魔的現影，
沈痛地懇切地作他底夜禱。

燕歸人未歸

丁丁

野花已燦爛地開遍田野，
樹兒已欣喜地披上綠衣；
去了的燕兒已雙雙南回，
心愛的人兒啊，怎不歸來？

○

鴻來雁去帶不完相思淚；
月夜中做不成雙雙好夢，
日光裏寫不盡相思語句！

○

婀娜的楊柳迎風婉飛舞，
伶俐的小鳥自然歡讚；
記得去年春光明媚之時，
與郎正握手尋芳郊野。

○

春光一到我的心便碎了。
那堪看雙雙飛舞的歸燕；
去了燕兒已雙雙南回，
心愛的人兒啊，怎不歸來？

我們的園地（詩歌）

（陳雙運）

故園荒蕪多年了！
淒涼的景象，何等傷心！
我的朋友啊！
天晚了！
大家快快起來罷！
這是我們自己的園地，
應該我們自己來整理；
我們用鋒利的刀斧，
斬了棘罷！
我們用堅硬的鐵鋤，
鋤了惡草罷！
倘使再有莠根毒蟲，
我們用猛火一齊燒了罷！
我們去拾鮮肥的泥土，
從新舖平園地；
去搬重大的石塊，
從新建築圍牆，
去採新鮮的種子，
從新遍地播種；
只待春雷震動，
綠芽就會一齊怒茁了！
再受麗日甘雨和風的滋養，
一轉眼就會滿園鮮麗芬芳了！
多麼快活美妙啊！
多麼偉大高超啊！
朋友，
大家欣賞這將來的花園罷！
這是我們齊心努力改造的花園

小品文

秋風聲裏的菊花

陳益增

當西風颯颯拂着的時候，大地上無論什麼植物都現出枯槁欲泣的樣子，在那裏沒精打采的低頭欲睡。 碧玉盤樣的荷葉，也漸漸地黃了。 綠油油的小草，也慢慢地枯了。 那些富有綠葉的茶葉樹，也將脫去綠衫兒而裸體了。 高大的梧桐，也體地漸漸剝去那掌狀的髮兒而光禿了。 在這時候惟有那高貴的菊花，獨耐寒傲霜的吐芳挺秀；放出各種不妍不麗的顏色，在這肅殺場中做它的點綴秋容的工作。 有時似對秋說：『秋啊！你來了！我多麼歡喜：因爲我好久沒有看見你了，我終日眼吧吧地望着你，如今你已來了！我快要生長起來，開出燦爛的花！可愛的秋啊！我都是靠賴你，也怎不感謝你呢？』秋聽了，以爲菊是嘲笑它，很覺慚愧，但是它自矜嚴肅的心很重，怎肯屈伏認輸呢？因之老羞成怒，或是憤憤回答菊花道：『菊，你也不要驕傲，我給點滋味你嘗，才曉得我手段。』 它眞個試出那殘忍的本領來了！叱咤嗚咽吹的霜呀！雨呀！一齊下降。 可憐那些焦黃垂危的植物，經此一番肅殺，斷的斷，死的死，幾無餘類。 祇菊花，不但沒受傷損，並且反增着燦爛。開滿籬落，彷彿又謳歌道：『秋何驕兮！何害我有？秋何殘兮！物遭慘兮，餘吾獨兮直前不撓』。

男女節育器及制育良友大廉價

本藥房於即日起大廉價三十天所有各種藥品均照本出售如下

○甲種節育器每盒七角半○乙種節育器每只一元四角○德國制育良友每盒八角○五洲參膏每瓶洋一元半○第威德補腎丸大一元六角小九角○韋廉士紅色補丸每瓶九角半○韋廉士清導丸自己片每瓶三角○小兒自由片自健片每瓶二角半○老牌牛肉汁每瓶一元四角○九福百齡機大一元四角小七角半○人造自來血大一元四角小九角○唐拾義久咳丸每瓶七角半○耳康阿可來每瓶一元六角○頭痛片保喉片阿四匹靈片每瓶一角○散拿吐瓦每瓶二元一角○江逢治肺癆水大一元二角半小七角○華驗保腎固精丸每瓶七角半○返老童生殖靈每盒六元○威利糖每盒七角半○底山每盒二元七角○德雙馬津補腎壯陽片每瓶七角○癆收齒三角七分○法國高腦靈淋濁片每瓶八角○月月紅女界寶樹皮丸每瓶七角半○呼吸香膠每盒一元半○三得彌地丸每瓶一元○墨窩兒魚油精丸有藥每瓶九角純八角內服六零六每瓶一元三角○六零六油膏大盒七角半小一角半○利便通導丸每瓶一角半○中西痰敵賜壽片每瓶七角五分○水火環新腦筋每瓶一元一角○胃錀陰癬粉清血片每瓶三角七分○杏仁精甯睡片每瓶三角○減壽洋礦精每瓶一元三角○艾羅補腦汁每瓶一元四角小九角○威利德綠大盒一元七角半小四角半○長生不老素（賜保名）每瓶一元七角半○兜安氏保腎丸每瓶九角○兜安氏馳名藥膏每盒四角五分○兜安氏養身靈藥每瓶一元六角五分○燕醫生除痰藥大一元三角小七角

●上海●北泥城橋西新開路環球大藥房

覺悟彙刊九月份已出版

（每本小洋三角 寄費大洋三分）

欲購請速

本館發行部白

中等學校和高級小學適用的

教材和參考書

國文作法……高語罕編……定價八角
短篇小說……胡適譯……定價三角
白話書信……高語罕編……定價八角
中國語法講義……孫俍工編……定價三角五分
戲劇作法講義……孫俍工編……定價六角五分
中古文學概論……徐嘉瑞編……定價三角五分
虛助詞典……施括乾編……定價二角五分

上海五馬路
亞東圖書館印行
（29）

本埠新聞

江浙警訊未已

▲浙省意甚堅決　▲重心當在長興
▲淞滬有令撤兵　▲取消戒嚴司令
▲人心恐慌　▲米價高漲

淞滬撤兵

自浙江方面連日紛紛調兵運械拉夫扣船後、內地人民、恐慌萬狀、上海方面、昨日謠言仍熾、南京方面、截止昨日上午止、尙無何項舉動、人心尙平靜、蘇常至無錫鎭江一帶、除三十九團於前日有少數調動外、其餘均未調動、但人心甚爲恐慌、淞滬方面、自龍華以及砲臺灣瀏河等處、均無準備事情、惟滬西及南市一帶、防備稍加嚴密、楊宇霆鄭謙已有電到滬、撤退邢部、取消戒嚴司令、不識危城之局、果可以此轉圜否也、

蘇

▲國聞社消息　**淞滬決定撤兵**　本埠官場昨接江蘇督辦省長來電云、龍華邢總司令上海交涉員道尹警察廳縣知事並轉總商會均鑒、上海爲永不駐兵地點、前因滬案發生、爲維持秩序、不得不酌調軍隊、宣布戒嚴、現滬案業經迭漸解決、應即將戒嚴司令名義取銷、並將該司令所部軍隊撤退、至淞滬地面重要、現已將警務處移駐上海、以資鎭懾、仰即分別布告周知爲要、督辦楊省長鄭寒、

▲東方通訊社　**遣調蘇州一帶**　駐紮在滬奉軍邢士廉部　昨(十四日)突接楊督調令、刻日開往蘇州一帶駐防、聞邢氏曾令所部準備一切、今明兩日間將實行移動云、

邢士廉昨日下午發放所部軍餉一月・其款由楊宇霆匯滬・

昨晚戒嚴司令部發出布告一紙照錄如下、刻奉楊督辦鄭省長寒電開、邢總司令交涉員道尹警察廳縣知事幷轉總商會均鑒、上海爲永不駐兵地點、前因滬案發生、爲維持秩序、不得不酌調軍隊、宣布戒嚴、現滬案業經迭漸解決、應即將解嚴司令名義取銷・幷將該司令所部軍隊撤退、至淞滬地面重要、現已將警務處移駐上海、以資鎭懾、仰即分別布告周知爲要、十月十四日、

邢士廉於昨下午四點半、接楊宇霆來電、令邢將所部軍隊完全撤退、至蘇州常州一帶、接任蘇常鎭守使職、邢氏奉電後、即傳諭所部、急速束裝、一面向北站索鐵蓬車三十輛、頭等車一輛二等車二輛三等車三輛、並另向南站龍華車站索車備用、至晚十時許、北站所備之車開往龍華集合裝兵、除留等五團張鳴謙全團外、其餘軍隊、悉數撤退、其**第五團**全團已於昨夜十點半**開往莘莊、堵莊浙軍、**至邢士廉與其參謀長副官長「前晚由濟南返滬」暨第五團、訂於今日離滬赴蘇、**至甯集合第六第八師備與孫傳芳接戰、**邢士廉之家眷、已於昨晚先行乘車赴甯、

▲遠東社消息　**昨日閘北防務甚爲嚴密、大統路共和路等要口、奉軍均派武裝崗位加意防範、並有臂繞紅布之稽查隊來往梭巡、**

▲本報特訊　**寶山扣留小車**　昨日(十四)本埠法租界商界聯合會汪醒齋赴寶山遊覽、由砲台灣僱小車前行、入城後即遇當地鄉保出寶山縣手條拉捉小車五十輛、雖經汪君告以外來車輛、亦不能免終爲拉去、據云寶山縣城內、全部小車不及二十輛、故勢必延及砲台灣等地、

▲本報特訊　**大部駐吳淞軍隊・已經開赴青浦一帶・淞地居民・頓起恐慌・**

▲公平社消息　**吳淞要塞司令丁縉　定今日檢閱獅子林等處各砲台、現因謠言甚盛、已嚴飭所部加緊戒備、**

▲中華社消息　**江蘇軍隊一覽**　當此江浙戰謠之中、江蘇究有多少軍隊、頗爲社會所注意、昨日本社記者從各方調查所得、分別記之於後、

	(官長)	(所在地)
江蘇陸軍第一師	師長白寶山	海州
江蘇陸軍第三師	師長馬玉仁	淸江
江蘇陸軍第四師	師長陳調元	南京
近畿陸軍第十師	師長陳俊彥	南京
東北陸軍第八師	師長丁喜春	南京
東北陸軍第二十師	師長邢士廉	上海
江蘇陸軍第一混成旅	旅長楊賡和	高郵寶應
江蘇陸軍第二混成旅	旅長李啓佑	宿遷泗陽
陸軍第七十六混成旅	旅長張仁奎	南通
江蘇防軍第一旅	旅長張中立	泰州
東北陸軍第三十一旅	旅長朱棟臣	鎭江

總計以上兵數、共有六師三混成旅二旅、其餘如楊毓珣所部之東北憲兵、及督署之衛隊警備隊等、尙不在內、

▲中國社消息　**無錫來客談話**　昨午後有客自無錫來滬、據云錫地雖表面安靜、但謠諑頗盛、前日(十三日)有由南京開到憲兵約兩連、聞三十一旅ㄅ內又有到蘇之說、是以來滬避難者甚多、

▲中國社消息　**嘉定之來客談**　昨日有客自嘉定來者云、前日(十二日)南門外、有軍人封拉船隻、人心因之大起恐慌、翌日晚間、即有軍隊自吳淞方面開來、經過該城、並未停留、即向青浦方面開去、

浙

▲國聞社消息　**孫氏不滿滬局**　日來蘇浙局勢、頗見緊張、外間傳說、日甚一日、茲據調查、孫氏調兵運械、業已徵實、**且其重心、當在長興一帶・**蘇浙之間、雖經迭次疏解、猶未能完全融洽無間、浙方於上海駐紮奉軍未能釋然、據浙方人所談、謂上海永不駐兵、已由執政於一月十日發布命令、孫亦贊同撤兵、嗣復於二月五日孫張(宗昌)在滄州旅館面晤、訂立成文之信約、後奉軍未能撤盡、至六月一日、復以五卅慘案、派隊來滬、至今未撤、近浦東方面、又有兵變之事、殊與初衷相違云云、足見其意旨之一斑、又聞**孫氏對於關稅會議表示反對、**曾擬就通電、後不知如何未發、至蘇方戒備、曾有人前赴當地調查、據云、常州蘇州一帶、尙無何種迹象、惟崑山方面、聞亦有馬隊開到、據云、大局似有待疏解、未可樂觀、

▲遠東社消息　**向太湖進兵說**　昨(十四日)據政界傳出消息、浙孫此次之準備、現專注意太湖方面、將來萬一暴發、孫即以大兵由太湖進佔蘇常、截斷滬甯路、又據路局人員云、松江浙軍前夜(十三)有撤退數部說、觀此則松滬方面、或不至波及、亦未可知、

▲中國社消息　**甯台鎭守使孟昭月、奉孫傳芳命於十二晨由甯來滬、勾留一晚於昨晨早車赴杭、**

▲東南社消息　**周蔭人抵杭說**　昨日本埠盛傳閩督周蔭人已秘密抵杭、但杭州方面尙無正式消息來滬、據接近浙閩兩當局者所談、周蔭人確有援浙之舉、因閩有民軍雲集、周氏在閩無統一閩局希望、孫周素共患難、孫危則周難獨存、故兩月以前、周氏即揀選所部、集中延平、預備入浙、兵力計一師三混成旅之衆、其第九旅張慶昶所部、早奉浙孫命令移駐衢州、惟周部目前尙未完全離閩、在此時期、周氏本人似不亟遽蒞浙也、

▲國民社消息　**浙軍開到莘莊**　該鎭前日上午十時許、有奉軍十餘名巡行到車站、有一名至鎭上視察一番、即於昨(十四)日晨該鎭鄉公所高小學校、已被借作軍隊駐地、以備浙軍進駐、聞**昨晚(十四)將有浙軍千五百人到鎭駐防・**

▲**長安等處拉夫**　昨聞乘滬杭早快車來滬者云、前日長安鎭某燭店之少主人、在家內忽來拉夫兵士十餘人、強拉之去、其父抱持不放、竟爲一兵槍傷面部、兵士直入民家、見壯丁即強拉去、地方頗受騷擾、硤石等處、均受同一痛苦、

▲**嘉興小輪被扣**　自由滬至杭嘉湖各班輪船停駛後、江浙水路交通、幾告斷絕、昨悉自嘉興至盛澤之通源公司航輪四艘、已於十二日被嘉興軍隊扣留作運輸軍隊之用、

▲**徵船引出交涉**　連日浙省調動軍隊杭嘉湖等處、徵發民船多隻、日商新泰洋行、戴生昌公司、亦有小輪船六艘、被捉爲差、該公司等呈請駐杭淸野領事後、當即向督署提出交涉、孫督允發護照、以資保護、

▲中國社消息　**浙軍旅長談話**　浙軍旅長某君、於前日過滬、記者遇之某處、詢以此次戰謠之所由來、據云、當江蘇楊督辦未履新之先、敝部曾奉上峯命嚴密防範、當時謠傳再戰之盛、幾若不可終日、事隔兩旬、謠言全息、此雖專人之自擾、然以軍旅之調査而發生疑驚、亦無怪其然、前數日敝旅奉命秋操、一時因迫於時限、不能不雇用民夫、而謠言又起、人心又慌、滬杭道上避難者又擁擠不堪、鄙人實深致歉忱、記者問、旅長此種言論、乃爲闢謠之一種談話、孫馨帥之下令秋操、何不預爲通知、而急迫乃爾、旅長思索良久、突然曰秋操係藉口、然吾濟決不願不爲正義而爭無謂之戰、任何人決無犧牲之精神、此次如不幸而出於一戰、**余可必其決非江浙問題已也、**旣非局部問題、則正義非正義、余可不辯而自明、

▲遠東社消息　**杭桓歸客談話**　本埠某君前日由杭返滬、昨(十四)日記者往訪、叩以浙方情形、據云、余在杭時、曾一見孫督、略談時局、從各方考察、戰事或將發生、但首先發難者、決不在江浙、試觀執政府之派員四出疏解者、亦明知時局之大有問題也云云、記者又問、如君所言、則孫傳芳之調兵遣將何爲也、某君謂知此次如果發生問題、非江浙一部之問題、必將牽動大局、孫之調遣軍隊、爲切身問題應有之籌畫、豈輕易向任何方面發難耶、記者又詢報載閩軍已抵浙省、果有其事否、則謂不得而知、

駐浙軍艮山門由路局備車於二十三下午四點**開松滬・**

孫命路局・如有空車・悉數運杭・　滬杭二十九次閘口開三十次南站開之夜貨車、因各站站夫缺乏、無夫可拉、暫停開行、浙孫現擬急招水陸警備隊五千名、刻已召有六百名、十三夜開往湖州長興、

和平

▲國聞社消息　**陸宗輿於昨晨乘早快車赴杭・臨行語人・在杭至多勾留兩日・仍即返滬・海甯之行決俟事畢再說・**

▲**虞洽卿電請撤兵**　淞滬改設特別市、永不駐兵、早經合宜布以五卅案起、致未實行、近因浙軍舉行秋操、淞滬人心、不免恐慌、總商會會長虞洽卿君特於文日電致南京督長、重申此請、以符永不駐兵之令、茲探得虞君去電、原文如下、南京楊督辦鄭省長鈞鑒、滬上爲通商巨埠、前經中央頒布特別市條例、並宣布永不駐兵、今夏因滬案派隊彈壓、本屬暫時辦法、現在工潮已平、應請顧念前案、將邢師他調、無任企禱、仍盼電示、上海總商會虞和德叩支、

▲**蘇公團聯合會**　江蘇全省公團聯合會議七十二團體致浙蘇兩省當局呼籲和平電云、(一)杭州孫督辦鈞鑒、江浙戰謠、日來甚囂塵上、雖經雙方軍事當局、竭力闢謠、不謂近日浙省又有調遣軍隊、扣船拉夫、輸運軍械之事、以致風聲鶴唳、人心惶懼、上年戰事、地方元氣未復、如果戰事再起、不但非江浙兩省人民之禍、抑且引動全國大戰之機、當此外艱難之際、言之不勝悚懼、除電懇楊督辦表示和平外、用特電請我公俯念民艱、停止一切軍事行動、竭誠表示和平主旨、否則一旦釀成戰禍、誰爲戎首、必有公論、賢達如公、當能洞悉其利害也、江蘇全省公團聯合會議七十二團體叩寒、(二)致蘇當局電　南京楊督辦鈞鑒、我公抵甯之後、即專意整頓內政、表示和平、萬民慶頌、不意近日淞滬謠諑大起、不日浙省調軍、即日蘇省戒嚴、扣船運兵、拉夫輸械、似此疑雲密布、殊非眞正和平之氣象、人民惶懼、風聲日緊、一若大戰即在目前、如果戰事再起、不特非江浙人民之禍、抑且引動全國大局之機、致陷於萬刼不復之境、言之悚懼、除電懇孫督辦表示和平外、用特電懇我公、顧念民生、迅將邢旅撤退、停止一切軍事行動、以貫徹和平之主旨、否則一旦戰事釀成、誰爲禍首、必有公論、賢達如公、當能洞悉其利害也、

▲**全國民生協濟會**　中華全國民生協濟會、召集緊急會議、倪无我主席、報告開會宗旨、張靑雲謂、息謠唯一妙法、唯有嚴辦造謠之人、否則當局竭誠表示和平、而奸徒仍無端造作、謠言之來、亦是新陳代謝之勢、其受害者唯吾人民耳、經衆討論爲良久結果、電請段執政明令雙方遵守中央行政宗旨、凡操軍事高級大員、平時不得無故調動軍隊、以免造謠者有隙可乘、議畢散會、

影響

▲遠東社消息　**滬杭車大擁擠**　昨日(十四)杭州來滬頭班快車、仍因沿途耽擱、延至一時二十分始抵北站、較原定時刻、遲去一時餘、乘客十分擁擠、所載行李較前日爲多、大半均係嘉興嘉善一帶來滬旅客所帶者、據路局人云、南站已卸除行李六百件、故到時較遲、記者在北站月台上曾目覩一扶病老嫗、亦爲戰謠避來滬上、滬杭路一帶恐慌現象、仍未稍減、又下午所到滬杭車、亦莫不十分擁擠、

▲遠東社消息　**內河小輪停駛**　昨日蘇州河各內河小輪局仍一律停駛、湖州杭州等處亦無小輪開來、旅客均改乘滬杭車前去、據局中職員云、浙地封船拉夫、仍未稍止、各輪照常開駛、尙須有待、

▲遠東社消息　**米價又漲兩角**　本埠自謠傳復熾後、**米價即於前日(十二日)陡漲半元昨日又繼漲兩角、**據米業中人云、上海人口衆多、每日須有米船到埠、率以一千隻爲供求相得、一日不敷、價遂看漲、今年秋收、本屬不暢、錫米來滬、每石祇有八斗九升、而珠家角方面轉來之浙米、近以浙省扣船、以致上下來源、均不暢旺、如戰謠不息、仍有看漲、

滬南煙紙商業聯合會・昨日開緊急會議・樂樹滋主席・報告開會宗旨・并謂近日江浙風雲緊急・滬人驚駭・而業米者藉此以漲價・閱昨一日之間・已陡漲至八九角之多・如謠言不息・未免有再漲之勢・致平民生計・大受影響・請來討論維持方法・經衆議央由會函請總商會以及糧食維持會設法制止・以保民生而安地方・議畢因時已晚・遂宣告散會・

領團欲擴充租界

▲國聞社消息　據領團消息、駐滬領事團前曾提出擴充上海租界、組織華洋特別區議案、現聞此項議案、業經駐京公使團通過、作爲承認工部局加入華董之交換條件、已有來電通知領團、入手草擬詳細計劃、

唐少川論日政府之關會方針

日本政府近決定對我國關稅會議之具體方針若干條、交其全權日置益、昨報業已譯載、昨日國民社記者特往叩訪唐少川氏、詢其對於此事之意見、發表談話如次、唐氏云、所謂關稅、純屬國家內政範圍以內、其自主實屬當然、今政府倒行逆施、遍發請柬、邀列強代表來華、討論關稅問題、此實爲引狼入室、今日各報所發表之日政府對關會具體方針、吾意其禍實由政府自召之、至日政府所發表之對關會具體方針、細觀其全文、其性質實較二十一條更爲嚴重、彼力持華府協定、要知華府會議之時、吾人民程度較低、故有召集關稅會議之約、今我以此爲不害與列強協商、彼豈有強我履行之權、至其所提對二五加稅之條件、如中國應禁止經濟的防範主義也、彼方增加關稅吏也、整理無担保外債也、重重壘壘、將使我人之束縛甚於關稅協定制度、夫禁止經濟的防範主義、即不禁止糧食出口、是欲我國民陷爲餓殍也、近年來我國食米之輸出、已足制吾民於死地、奈何尙可訂之於條文、彼一方令我政府徹底防止排貨運動、一方則希望我國粮米之出口、其用心可見一般云云、

請撤漕河涇駐兵

上海十九市鄉行政聯合會昨致淞滬戒嚴總司令邢司令函云、逕啓者、竊維敝會漕河涇董函稱、該鄉地屬衝要、去年軍事影響、受害最爲吃重、供應之繁苛、人民之流散、迄今返撓及之、猶復不寒而慄、本年自息諸以來、方冀休養安輯、漸復原狀、而兵隊之來往于該鎭者、某連某排隨意駐紮、居戶疑懼不寧、鄉民侵晨赴市、動遭唱阻、尤與交通有礙等情、查該鄉維護治安、業有巡警及保衛團聯絡担任、自無駐兵之必要、合特函達貴司令部、懇請察核情形、即日將該駐軍等一律撤退、以重民意、無任感禱、

于珍電告來滬期

新任淞滬警察廳長于珍由甯來電、準於十七日來滬、十八日接事、幷聞廳內各科多有更動、司法科長一席、仍將屬諸陸任時之劉春普、

學生代表大會期

▲定二十六日在京舉行

全國學生總會因各地學生聯合會之請求、決定在京召集全國代表大會一節、已誌昨報、茲悉該會昨以關稅會議係二十六日在京開幕、故全國代表大會開會日期亦定於是日、聯合會請速派代表參與、並電北京學生聯合會、請先爲籌備一切、此間總會亦已決定即日派人北上矣、此二電照錄如下、

▲致各地學聯會函　各地學生聯合會鑒、茲定於寢日在京召集代表大會、討論關稅自主問題、請速派代表參加、全國學生聯合會總會、

▲致北京學聯會電　北京學生聯合會鑒、電悉、大會定寢日在京召集、請代籌備、總會即日派人北上、全國學生總會叩、

糧食會開緊急會

▲限制米價陡漲

淞滬維持全國糧食會、因近日米價陡增、特於昨日下午五時開緊急會議、孫靜山主席、宣告兩日來江浙戰謠事傳、倘有人居間調停、兩省人民必能因之共受和平幸福、蔣榮大報告米價飛漲原因、(一)到貨不多、人心恐慌、(二)常熟產米之區、多被崇明一帶有人包辦、由福山口出輪出洋、公決議案分誌於下、(甲)函請上海總商會虞會長、暫借總商會開一聯席會議、提前訂期、俾收集思廣益、共策進行之效、(乙)推代表赴司令部上海道尹交涉使警察廳上呈、兩知事各公署、請求維持、公推葉汝三蔣榮夫程子敬沈庭芳孫鏡甫甘新民孫靜山孫乃丞前往面陳現況、以救眉急、(丙)租界當局、維持米業素抱同心、迅請滬海道尹江蘇交涉

日商會之關會意見書

本埠日僑商會近因表示對於關稅會議之態度、兩次開會討論、正在起草意見書、茲因駐滬日商務官横竹氏奉命任爲日委員之隨員、於昨(十四)晚乘車赴京、急擬定此項意見書、於前(十三)日午後一時在文路日人俱樂部續開第三次會議、討論通過、即託横竹氏攜往、代呈日全權代表、內容據聞大體與日本之意見無大異、共列十餘項、(一)關於關稅增收之用途、加征二五附稅、依華會所定條件贊成之、增收稅款充賠償外僑依中國時局所受之損失、及整理不債之用、(二)關稅增加之程度及奢侈品之範圍、此應根據華會之决議、對於奢侈品之重稅主義、期不過度阻止該貨物之貿易、(三)關於中國海關增聘日員之要求、依一八九八年中英交換覺書之趣旨、鑑於日本對華通商關係之重大、增加中國海關日人之地位並員數、(四)擴張關稅存儲銀行之範圍、關稅存儲銀行不限於如現在之一二外國銀行、擴張其範圍、俾應日本對中國政府之債權額、使日銀行如横濱正金銀行等分担保管、(五)增加附稅二五以上時關於其用途之希望如不得已、增加關稅二五以上時、先實行第一項、餘充鐵路敷設費與中央及地方之行政費、(六)關於領事裁判權與中國內地開放事、(七)解除米穀及其他食糧品出口禁令、(八)中國海陸關稅可否一例實行、(九)不贊成中國內地增加製產稅、(十)使原料品自由輸出、中央及地方官廳對於條約上非禁制品之棉花豆胡麻及其他原料品、隨意隨時禁令出口、(十一)關稅主權之承認與其條件、對於中國關稅自主權之收回、雖所體諒、於主義可無異議、而鑑於國情、須按下列條件措置、(甲)關稅自主權之回復依漸進之方法、(乙)實行整理外債、統一貨幣及度量衡、暨履行其他條約上對華會所定之義務、(丙)完全實行廢督裁兵以準備廢止釐金、建設名實相伴基礎鞏固之中央政府、此外並有禁止施行棉花輸出稅等及不妨增加烟酒稅等項、又留華日紗廠同業會上海本部對於關會之態度、日前已於大阪發表、前日午後復在日人俱樂部開會、有所修補、並將該項態度決定書託日商務官代呈日置芳澤兩全權、

改良農村組織增進農人生活　國民黨政綱對內政策第十一項

確定集會結社言論出版居住信仰之完全自由權　國民黨政綱對內政策第六項

欲買便宜貨趁此好機會

廉價減價以爲一種普通名詞司空見慣不足取信但本號此次廉價確係開幕伊始力謀擴充生意起見以利不爲計非言大而誇自欺欺人者所可同日而語謂余不信請嘗試之新到大幫秋絨厚呢嗶嘰毡毯毡帽毛冷毛衫絲線襪以及各種國貨疋頭化妝香品等

上海五馬路中　華昌隆號謹啓

制定勞動法改良勞動者之生活狀況保障勞工團體並扶助其發展

國民黨政綱對內第十項政策

郵務公會改進會務

郵務公會定星期六日舉行幹部執行委員會常會、已預議各項擴充及改良會務計劃大概如下、(一)對原有章程須重行修改、如入郵務員郵務長與副郵務長、定爲名譽會長或會董、(二)原有會址、不敷辦公、擬下月即行遷移、(三)會中職員平時須在局辦公、不能長日駐會、擬請書記一人、承辦一切接洽事件、(四)添加幹部職員、或增加執行委員、並聞該會第三支部齊事聯席會議亦擬即日舉行、討論各項會務、

拒毒委員會特會紀

上海各團體拒毒委員會、昨日召集特別會議、舉公張主席、先宣讀調查員余君爾逸與土販有關之穢某孫某等恐嚇情形、該函略謂日前鄙人將調查所得大批烟土到滬各情、來會報告、經各報披露後、本月十一日有與土販鄭某等有關係之穢某孫某等、向鄙人大言恐嚇、謂土商既敢運到大批烟土到此、則此間當有最得力之保護、無論任何團體均無法得於干涉取利、縱令貴會調查確實、傳送各報披露、土商實無若何影響、且貴會諸君、均無形處於危殆中、鄙見大可不必云云、鄙人答謂、同人等因瘳於鴉片之毒、流入吾國後、禍國病民、演成種種喪失國體之痛史、經營土業者、喪心病狂、祇知圖謀私利、毫不顧及國家體面、實屬可惡已極、今春三月鴉片公賣之風聲、高唱入雲之際、同人等特召集上海七十四團體、組織上海各團體拒毒委員會、悉取良心主義、以與土販相周旋、其主旨、在喚醒國人一致脫離黑籍、鄙人言尚未了、穢某便大肆咆哮、勢將動武、鄙人見勢不嘉、只得隱忍他遁、回憶上月間、本會委員長被土販用流氓嚇詐情形、不寒而慄、今鄙人復幾險遭不測、特此函報、望即日召集特別緊急會議、討論適當方法對付、但鄙人更有聲明者、今後祇須與禁烟略有裨益、任何犧牲、在所不計、即請大會公決云云、報告畢、在座者復請余君對于上項情形口述一遍、經討論衆良久、結果、定將確實情形、詳報段執政楊督辦鄭省長暨奉天張將軍張家口馮督辦山東張督辦、請一致顧念國體、嚴拿土販、以絕後禍、衆贊成、次討論宣傳方法、結果、由該會函請各報館各通信社、對于該會調查之確實報告、准予披露、俾土商有所儆惕、議畢散會、

奬勵保衛團破獲綁案

上寶兩縣閘北保衛團昨奉寶山縣知事公署指令云、爲探防隊長顧如茂等破獲綁匪鉅案、救出肉票、報請察核令遵由、呈悉、該隊長等緝獲綁票鉅案、洵屬勤奮可嘉、仰候會同上海縣稟呈省署核明奬勵、」

申新工人請履行條約

曹家渡申新一廠工人復工時訂定條件、照日廠例加增工資十分之一、並小洋改爲大洋、現復工已久、該廠迄未履行、工人特於前日派代表訪潘多林、請求向廠主交涉實行加資、經潘允一星期內向廠主交涉實行、

永安罷工工人被罰

十二日爲英美日三國委員重查滬案、正式開庭之日、永安紗廠工人遂欲從工商學各界之議決、一致罷工一天、以示堅決反對、不料罷工之後、廠主對此一千餘人、即按名罰洋一角、

廣幫木工一部份上工

廣幫木業工人、均係包工、自五卅而後、罷工迄今、近由廣幫木業工會、與廠主訂立條件、工資增加百分十四、一部分工友已上工、其餘工人、有不願上工者、竟有多數失業、現已由該工會辦事人設法安置、

崇信紗廠開除工人

曹家渡崇信紗廠、自復工後、廠家工人相安無事、昨晨有鋼絲間工人阿林、前往上工時、機器爲夜工弄壞、該廠即強罰阿林工資一日、阿林不服、即被開除、同時有一工人、對此深抱不平、亦同遭開除、阿林之兄林長貴聞其弟在樓下吵鬧、下樓詢問、廠主竟謂其煽動罷工、將其拘押警廳、現尚未釋、

電話局進行華洋接線

交通部上海電話局局長周至誠擬進行與公共租界華洋德律風公司接線、適因五卅慘案暴發、以致未能着手、玆悉周局長對於此事、頗爲萬難停頓、已於日前着手進行、雙方接洽、亦已接近、該局前日(十三)已呈請交通部核准、一俟交部復到、即可簽訂合同、從速接線、

調查米價增漲之函知

上海縣商會昨致米業仁穀公所嘉穀堂等公函云、敬啓者、案准上海縣公署第一九二號公函內開、案奉道尹公署第一六四號訓令內開、案據淞滬維持全國糧食會梗代電稱、(中略)迅速見復、以便核轉等由到會、准此、該維持會等所稱近來滬市米價增漲、因有人消竭米船阻止來貨、籌訴、是否屬實、請平抑米價、按諸現在滬上米市是否可以實行、貴公所領袖米商、其中實在情形、諒所明晰、相應轉函奉達、即希貴公所剋日詳細查明見復、以便核轉、無任延企、

淞滬保衛團聯合會開會紀

▲定本月十八日下午二時選舉

昨日下午三時淞滬保衛團聯合會、在閘北大統路保衛團議事大廳開聯席會議、到彭浦北新涇清河涇總商會龍華諸翟眞茹法華第四江灣殷行劉行南市蟠龍及閘北一二三四五六七補助等各保衛團出席委員凌贈蓀王同福楊心正張殿陞張甫村吳如珪侯積嵐王守餘陶雨生李廣珍徐再棠徐春榮朱靜庵董召南莫澄齋王繼庭朱家珍朱鴻富陸錦麟夏國樑徐懋福趙克勤陳貞伯等二十餘人、閘北保衛團總尹邨夫主席、報告聯合會籌備情形、及各保衛團推定出席委員姓名、並謂現察地方情勢緊要、本會應如何促進、請衆討論、經到會委員互有意見發表、結果、通過各案如下、(一)定本月十八日(星期日)下午二時投票選舉正副委員長、俾負責有人、遇事可互通消息、聯絡進行、(二)選舉權、以出席聯合委員爲限、(三)選舉人屆時當場投票、藉免延誤、(四)選舉手續會請閘北保衛團辦理、(五)本會經費及職員、暨其他要案、統俟委員長舉定後、再行集議、議畢散會、

附錄該會致淞滬各保衛團通告云●逕啓者●茲定於陽歷十月十八日●下午二時仍假閘北大統路●閘北保衛團團本部內●開第二次委員會●照章互選正副委員長●並討論其他重要事宜●屆時務請貴代表親自到會投票選舉●以昭鄭重●而資進行●此頌公綏●

皮件工要求恢復薪工

昨日下午二時、上海皮件工人開會集議、到李文松潘金錩徐慶元等二百餘人、公推李文松主席、徐慶元紀錄、主席報告停工經過情形、次王貴流謂皮件工資、三年前原工資每寸大洋一角、今則由九分減至五分、現在米珠薪桂、不得已相繼停工、要求恢復原則工價、徐慶元提議工友已相繼停工、一方請各界主持公道、一方呈請官廳解決、一方通知廠主恢復舊資、周銘新袁清元附議、通過散會、

愛國募金進行訊

▲募金協進組之進行　愛國募金大會前晚開協進委員會、討論結果如下、(一)對於各處送來之應徵愛國文交文書股詳細研究、(二)添聘總商會英文書記謝福生爲協進委員、(三)自本星期四起協進委員集議時間、仍改爲中午十二時至午後二時、(四)對於本埠熱鬧處所、亟應派員前往演講、俾知愛國募金原委、(五)撰白話文演講稿、俾講演時婦孺皆知、

▲南京路今日開始徵金　愛國募金南京路支隊成立後、進行頗速、昨日下午舉行第二次會議、議定今日開始徵募、上午十時全體職員齊集會所分別出發、向本路會員商店挨戶勸募、各職員則每人具領捐册一本、另向外界勸募、

萬國商團年賽槍成績

本埠萬國商團舉行年賽槍、業誌本報、現聞十一二日、已爲丙丁班人員作第七至第十種比賽、各班各種最優者如後、(丙班)第七種一海關隊蘭姆七十二分、二華隊司楚翹七十五分、三英隊斐特六十六分、第八種一葡隊司魁台三十五分、二海關隊蘭姆三十二分、三美國隊郝欽主三十一分、第九種一葡隊馬路希五十五分、二美國隊帕脫逵而五十五分、三英人朗村五十五分、第十種一華隊陸振廷二十七分、二英人推拉二十五分、三海關隊蘭姆二十五分、總分一海關隊蘭姆一七九分、二華隊何樂翹一五八分、三美人帕脫逵而一五〇分、(丁班)第七種一華隊王瑞甫六十五分、二蘇格蘭隊海拉五十五分、三葡隊恩卡納沙五十四分、第八種一美隊恩司多三十二分、二葡隊品拖司二十八分、三關隊柯而二十七分、第九種一關隊柯而四十八分、二蘇隊李明四十八分、三蘇隊活生四十八分、第十種一日人中尾中夫二十一分、二小砲隊古柏十八分、三炮隊派根十七分、總分一蘇格蘭隊海拉一三〇分、葡隊品拖司一二七分、砲隊派根一二六分、

日華廠工人復工條件

浦東日華紗廠工潮、迄未正式解決、玆男女各工人、每日入廠工作者、頗形寥寥、昨據該廠一部分工人消息、現已提出復工條件六項、(一)增加工資最小數須十分之一、(二)停工期內工資照給、(三)受傷工人賠償損失、(四)開除行兇日人金朱福生、(五)恢復開除工人周錫榮澤與吉田及翻譯李國士打包間工目顧金木、(六)實行上次所訂條約、託代表面謁潘多林君、請向該廠主交涉、以達目的、再行復工云、

外部電令保護義飛機

江蘇特派交涉公署昨奉外交部來電、略以准義翟使函稱、義飛行家濱迺渡(譯音)駕駛飛機、由日本回杭、約於本月十五日(今日)到上海、次日擬赴澳門、已電駐滬義總領事與當地中國軍民當局接洽等語、特電仰即轉函軍警各機關派員妥爲保護照料云云、聞許交涉員當即據電函轉矣、

北市米行公會開會

昨日上海北市米行公會開會董會、由錢會長報告近來米價因戰謠、內地有扣船捉差之舉、以致船客未敢裝運、况常熟爲產米大區、聞該處有人搜羅、皆運出福山口而去、致本埠到源絕少、因此奇漲、經衆討論之下、僉謂米關民食、如今正在新貨登場之際、不應如此缺貨、公決致函各產區行客、迅速運申接濟、一面由同業備款採辦來申、免起日後恐慌、

縣參事會今日開會

上海縣知事李祖夔昨日分致參事員姚文枬吳履平周文爔葉增銘楊鴻藻趙履信潘良士等函云、敬啓者本月十五日(舊歷八月二十八日星期四)下午五時爲本會常會之期、屆時務請撥冗到會爲盼、

中城商聯會開會記

中城商界聯合會、昨日下午三時開聯席會議、主席謂本會對於此次增加地方公益稅、曾經前次開會請從詳討論、次由童堙璋報告、華由表示反對、並發表宣言、今月開會應有答復、再行討論、次邱平山陶菊隱謂地方公益稅、驟加一倍至十倍者、惟前民納稅應得參與市政、次鄭五福馮國祥提議、中城肇嘉路時出盜案、中城處商業繁盛區域、應有保衛團之組織、討論結果、(一)對公益捐增加積極反對、(二)治安問題、請當局設法維護、並籌備自衛方法、(三)對江浙時局、請當局維持和平、勿趨極端、當推文書員起草、並定星期日召集全體大會、推定邱平山陶菊隱等爲籌備員、

再請撤銷浦東征船捐

浦東洋涇市公所因在洋涇港內外河道征收船捐、以充地方公益之用、開征以來、收捐範圍越上海市所征收之地、雙稅、彼此互相抵觸、曾經李總董呈請上海縣公署會同撤銷、當經李知事指令洋涇市董鄔劉志濤遵照辦理去後、間此事迄未妥定、故由李總董照知前情、以專關本市地方公益稅源、亟應分清界址、乇爭持未決、爰又具呈縣公署請李事迅行查照前案飭遵、以期早日解決、

秦汾電辭東大校長

秦景陽到甯籌備東大、蒞校接收、已誌前報、玆聞秦氏於正式任命長校後、因身體有病、擬即回京休養、昨曾致電教部辭職、其文如下、教育部總次長鈞鑒、奉令兼長東大、無任惶悚、出京時、鈞座有假定校長之說、曾一再力辭、到甯後腹瀉發燒、精神衰弱、長校萬難奉命、現三主任二代表已離校、規程已送部、並已與伍君到校、因籌備可告結束、校長請另委賢能、准回京調養、汾元、

上海銀行匯兌行市報告

上海商業銀行十四日國內滙兌行市報告云●今日津漢兩市銀匯同趨跌落●津行化爲一千〇五十九兩五錢　京公砝爲一千〇五十一兩五錢●漢洋例爲一千〇卅五兩七錢五分●洋匯津京漢同跌●京爲一千〇〇六元●津爲一千〇〇五元●漢爲一千〇〇二元●濟南跌兩元●爲一千〇〇五元●青島跌一元●爲一千〇十五元●杭州因時局關係●現水飛漲至每百元貼九角半●匯價亦高昂●每千元爲一千〇〇五元●現洋尙不易得●蘇錫甯等處內盤亦轉緊●福州爲一千〇十五元●未動●其餘各埠亦無甚上下●

孔誕日之形形色色

昨日爲孔誕●本埠軍警政法各官署均於是日停止辦公●各學校均放假停止上課一天●洒掃局同人於昨日上午會同邑紳姚子讓蔡紫黻等公同致祭孔●午刻飲福●並在明倫堂開演講會●甚爲熱鬧●

鹽販併解地檢廳

著名鹽販朱阿龍王阿二郎方阿二等●裝載私鹽一船●駛經閔行附近浦中●爲水警游巡隊查獲●連舟拘解淞滬戒嚴司令部兼緝私統領部訊押●昨奉那司令飭派兵弁將該犯等發送地檢廳訊懲●奉檢察官預審一過●判令分別收押候辦●

沈杏生判處徒刑十年

閘北虬江台王家宅郁富根●被人砍傷斃命在案●茲悉此案業經該廳預審屬實●起訴審廳●辯論終結●前日下午奉推檢各官開庭略詰一過●當庭宣判以沈杏生共同殺人罪已成立●判處一等有期徒刑監禁十年以[illegible]●仍命還押●聽候執行●

調戲無證行兇屬實

王金來前日偕妻陳氏投法公堂控稱●民人等向與陸成供同居●詎陸近來於深狙時●乘民人出外未歸●撬開房門●向妻陳氏調戲●已有數次●民人得悉向責●不料陸竟糾衆到來行兇●當由民人報告捕房●飭探將陸及幫兇劉新江拘獲●來請訊究●詰之陸供實係原告之妻先行勾引●民人未成●前日民人向原告索取房錢不付●以致爭吵●不敢糾衆行兇●並延律師代辯●中法官判以原告所控調戲證據不足●惟被告不應糾衆行兇●着兩被告各罰洋三元●原告斥退●

親戚打官司爲了逃妻

曹阿四延律師在公解刑事科狀訴劉永康同某甚糊與其妻曹陳氏犯姦潛逃一案●昨經公堂提訊●原告律師陳述案情●並向曹阿四詰稱●被告係我襟兄●前撒劉爲媒●娶陳氏爲妻●近來該氏與成衣匠姘識●其逃匿地點劉亦知情請究●質之劉永康供●向爲內科醫生●與原告係屬連襟●妻妹與曹反目●事前屢次往勸●如何與成衣匠私逃我實不知●並延律師辯護●並據陳金帹投稱●兩造均我姊丈●我姊平時與姊丈曹阿四口角●此次與人私逃●事後纔信息●孫襄讞商諸義來副領事●判本案被告狀訴犯刑事註銷●並諭幫同尋覓曹陳氏到案訊核●

新閘路破獲烟窟

王陳氏因在新閘路一百六十號屋內私設燕子窠●容留顧春泉顧阿木王阿二等五人吃食鴉片烟●昨被中西探捕氏等拘獲●抄出烟槍五枝●烟燈五盞●以及烟膏等物●一併帶入捕房●捕頭諭將王陳氏送公解發交官媒看管●烟客准各存洋五元保出●聽候公堂傳訊●

兩迷路女子併送慈善團

滬甯鐵路警務處●前日送一無票乘車女至五區●經揭署●判解司法科●奉命科員提訊●據供稱朱名紅雲●年十三歲●被匪拐上火車●其籍貫住址等等均不明瞭●又五區獲一迷路女孩●年約三四齡●尚不能言語●亦解司法科●一併送慈善團留養●聽候出示招領●

失賊人被毆重傷

鹽城人白起鳳●在胡家木橋開柴店●前日被鄰居高郵婦人陳唐氏●竊去扛籮篰擔木柴等物●爲白查悉報告附近崗警●該警令白自往搜尋●該氏高呼拿捉強盜●隔壁開老虎灶之天津人高世參聞呼趕來●不問情由●將白綑縛痛毆●陳唐氏之子洋鋏子亦在旁幫兇●致白肩背等處受傷甚重●適五區三分所署員孟浩吾經過該處●聞聲入內●喚警一併拘案●訊明之下●轉解司法科候辦●

撿金木魚押兩月

無賴王阿泉王阿海兩人●串同至法租界竊取王柏生家五歲小孩手上所戴金木魚●當爲原告鳴捕將兩人拘獲●抄出原贓●帶入捕房●前日解法公堂請究●原告投訴被搶情形●詰之兩被告供認強搶不諱●中法官判兩被告各押兩個月●

來函

▲潘文安來函　主筆先生大鑒●敬啓者●昨日貴報登載旅滬公民反對賄選一電●列有鄙人之名●查賄選之舉●鄙人早經表示反對●惟此電之發●事前絕未接洽●且石少山施敬塘二人生平素不相識●不知何人捏列●除請遠東通訊社救正外●特此聲明●敬請賜登來函欄內●以明眞相爲荷●潘文安謹啓

時評

淞滬撤兵果能弭戰麽？（忍迂）

在江浙局勢緊張中，淞滬忽有撤退駐兵取消戒嚴之舉，奇事也。

有人說，奉天不欲於此事啓釁，如此，無非欲以取信於浙，江浙戰事，或可因此而得消弭。

上海駐兵，因浙孫所引以爲不滿者，但江蘇發撤兵命令是一件事，實行撤兵又是一件事，在現在撤兵是否能滿孫傳芳之意，更爲一件不可知的事。

然則是否能因此舉而換得和平，不可知也。

上海本國實業調查錄（十）

▲糧食類

(二)福新麵粉第一廠

●地址●面積●　上海閘北光復路、

●設備●　購地建造廠房棧房、

●出品種類及產額●　專買各省小麥、製造麵粉、每日夜出一二三四號粉四千包、

●銷數及價格●　行銷中國各省南洋羣島、早晚市價不能預定、

●工人數目●　男工一百八十名、

●捐率及現狀●　目今關稅不自由、小麥原料價昂、洋料來華因此困難

●營業運銷及擬欲運銷各地點●　運銷中國各省、受洋粉之充塞、被他幾價因此困難、

●所用發動機之馬力數●　全廠電動機均用電汽馬達、馬力四百疋、

●曾否註册商標●　曾擬商標綠寶星、紅寶星、呈請農商部註册、財政部稅務處立案免稅免釐、

●資本總額及已收款目●　資本三十萬元、已收足、

●經理人姓名●　總理榮宗錦、經理王堯臣、

●代理處各號及住址●　銷售麵粉、均由各客幫在申購買發運、外省故無代理、

●曾否購有保險●　機器廠房棧房貨物保險、

●代運公司各號●　代運公司各號即各幫主客有百餘戶、難以臚載、

●距最近口岸若干里及運輸方法●　北洋、天津、烟台、大連、營口、安東、南洋、廈門、汕頭、福建、廣東均輪船、

●有無外國資本如有外國資本應查明某國人其數目●　完全中國人資本、

●電報掛號住址及用何種電報●　尚未掛號、電報均用明碼、

●重要原料及工作一切用品購自何處●　全用江蘇、江西、安徽、湖北上等小麥爲原料、

（未完）

五彩精印　孫中山遺像批發
零售每張小洋二角　批發格外公道　外埠郵費另加
上海二馬路九十四號即石路東首大中國印記發行所啓

勞！虛！

勞心則耗血，勞力則耗神，血神既衰，於是萎頓疲乏，腰酸背痛，面黃肌瘦，耳鳴頭暈盜汗，寒熱夢遺滑精等諸虛發現，治療之法，惟用補血生精之劑，本藥房行人中寶固爲補血生精之靈驗藥，誠治虛症之根本良劑也，如常服之，則精神振作，作事不倦，無復有衰弱之象矣

▲人中寶每大瓶洋二元　小瓶洋一元二角

上海四馬路太和大藥房總發行　國內外分號及各藥房均有批發

西門外方浜橋　共和影戲院
星期四戲目　飛將軍　十五集大團圓　二本　寶蓮追盜記　第二集　五大本
星期五六戲目　滑稽一本　飛將軍　大團圓二本　情女恨　第十五集　四本
星期二星期四日夜開演　預告　星期日換片　盜記三四集　下星期一演中國影片劫後緣

大東門小南門北　城南通俗影戲院
今天日夜開演　中國影片　花好月圓　八大本　一次演完
九月二十八日起連映四天　○預告○　十三集險中記　初四日起連映　十月初五日起後演　中國影片劫後緣　此佈告
○價目○　包廂每位大洋一元　優等每位大洋四角　正廳每位二角　星期一星期四頭等正廳每位……

廣舞台
配景新編諧劇　鄭訥魁　一發碌柴達
聘請省港群敘樂雕全女班　日夜價目　八月廿八（日）（夜）
特等大洋七角　頭等大洋五角　二等小洋三角
上卷　紅閨猛虎　廖無可　鄭訥魁　牡丹蘇名伶　梁慧君　薛覺非　七星梅柏演
夜戲價　大減價　特等大洋一元　頭等大洋七角　二等小洋四角

著皮鞋的人要研究

上海北四川路香港皮鞋公司獨家最新發明一種皮隔橡皮底皮鞋鞋內襯鋼板彈簧能伸縮自如無狹窄頂趾陷低壓高可免生雞眼之苦雨天保不浸水晴天軟柔無比着足非常舒適式樣尤極美觀耐久不變猛激不裂完全國貨價廉物美誠駕乎舶品之上愛國諸君幸會光臨

上海北四川路一三九號
香港皮鞋公司謹啓

農商部頒給褒狀　**天厨味精**　內務部化驗證明

完全國貨

這『味精』味鮮無敵　真是國貨中最上之調味妙品　愛國同胞速起購用

廠設家新浜首　盧灣橋南
總發行所福建路四十五號　二
各大埠各大物店有經

一商務行情一

▲國外匯票　十月十四日

▲國外貨幣　十月十四日

▲金市　十月十四日

▲錢市　十月十四日

▲滬南米市

▲雜糧

▲麵粉交易所

▲紗布交易所

▲物品交易所

▲船期

上海銀行公會會員　**四明商業儲蓄銀行廣告**

本銀行開設以來歷有年所總行設在上海北京路並設分行於甯波漢口等處其他各大埠均有特約代理專營匯兌抵押匯商業往來各種存款儲蓄存款各項放款以及貼現等一切銀行業務無不手續簡捷如蒙賜顧無任歡迎

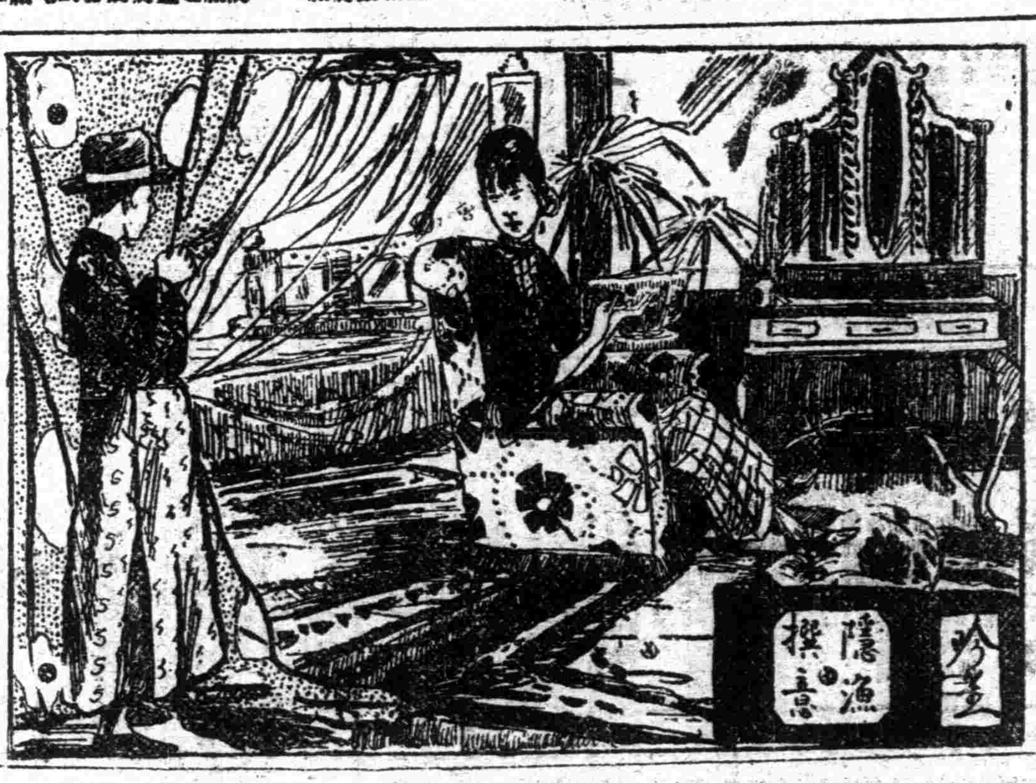

郎君未可前，待我整容儀，

此言未及整容，故却郎勿前

因未用雙妹老牌雪花膏，容顏不能嬌豔動人，既用雙妹雪花膏後，儼若桃瓣之嬌豔，恍若朝霞之明媚，斯時郎君前來，對此玉人能有不拜倒石榴裙下之理耶，閨閣名媛，爲欲得愛人時時敬慕者，請常用此膏

雙妹老牌雪花膏

價目　大號四角　三號一角半　二號二角半　四號一角

雙妹老牌化妝品暢行中外卅餘年，各省各埠自設枝行，全國廣洋貨店，均有發售。

廣生行有限公司啓

菊有佳色此烟多奇芬。

白金龍：紅金龍

中國南洋兄弟烟草公司出品

國貨極品　**金龍牌香煙**

裕公撰句

大喜香烟品質優良

大喜香烟暢銷多年。近来出品倍勝從前。香氣色味衆美俱全。請常購吸共挽利權。

大喜香烟久蒙各界採用，遐迩風行，京津漢口東三省等處，銷數尤多。現因愛國諸君提倡國貨，敝公司特將該烟從新改良，精益求精，足令吸家滿意，皆大歡喜，請嘗[illegible]名實相副也

中國南洋兄弟烟草公司謹啓

絲織中山先生遺像欲得者鑒

敝廠覓得先生最近相片，製成絲織遺像，形容確肖，精神奕奕，各界人士，欲得先生遺像以資紀念者，請來敝廠接洽可也，十二吋每張一元二角，二十吋每張二元四角，遠道函購，郵票十足通用，且寄費奉送，惟空函恕不作復，再敝廠所出各種絲織風景，久已膾炙人口，如蒙惠顧，是當極誠歡迎，惟種類繁多，不及備一載覽表函索即寄

杭州西湖茅家埠都錦生絲織廠謹啓

美生照相公司

第二支店八月廿一日開幕照相放大一律八折諸君光顧無任歡迎▲總公司在美界東西華德路源昌路口電話北二千三百九十一號▲分公司在英租界北泥城橋新開路二十七號

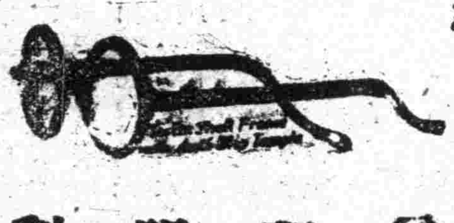

兼理眼科

德美國光學博士 林好森

Dr. Leo. D. Goerling

Dr. R. A. Thompson

用最新式器械按科學方法試驗目光兼配鏡式樣新穎取價從廉諸君光顧無任歡迎

德國眼鏡公司

江西路四十一號二樓

李星泉郁才父子牙科醫生

泰西新法鑲牙　統理牙科全部　電機診斷治療

上海北四川路六號洋房電話北三二三八　老醫局澳門新馬路　分局杭州迎紫路

雲間黃素蓀山水畫潤

堂幅三尺八元四尺十二元五尺十六元六尺念四元八尺四十元丈匹八十元二尺六元爲幅減每張視堂幅半加潤不及半者減三成過半者同堂幅廣者以手卷例手卷尺頁每尺三元紈摺扇每件三元金箋青綠上細點品均加倍摹古畫圖加二扇劣紙不應手卷瓦光裱背絹本不必指畫另議書潤堂幅三尺二元四尺三元五尺五元六尺八元八尺十六元丈疋三十元條幅每張視堂幅減半手卷尺頁每尺一元紈摺扇每件兩對聯四尺以內每付一元以上遞加一元至八尺以上遞加三元榜書每字一元尺外另加齋匾同市招減半壽序墓誌碑文另議篆隸加倍收件處正大絲棧寶華堂怡春堂戲鴻堂朵雲軒九華堂新九華總收件處雲南路育仁里五八〇號

患白濁者之好消息

姚佐頓　新法洗射白濁　立愈白濁丸

白濁乃花柳病初步異常危險起勢刺痛痛減便須蔓延毒至骨髓必致瘋癱若發於外則變横痃魚口下疳血淋潰爛更痛本醫生有鑒於此專門研究此科獨具實驗心得特備各國最新白濁儀器新法洗射藥水功力能將尿道毒菌宇全保滅無痛苦又祕製立愈白濁丸從根本治理十年八年多方醫治不愈者均能藥到病除永不復發

診所上海三馬路大新臺斜對面◉姚佐頓醫生啓

爲配眼鏡者進一忠告

目力不足。目光衰弱。端賴眼鏡以補救之。但眼鏡一項門類不一。市上所售。滑頭者多。戴用以後。匪特不能救目力之不足。與夫目光之衰弱。反損壞之。其爲害之烈。將伊於胡底。本公司倡設有年。聘請光學專家。悉心研究製造。所出各種眼鏡。務臻精美完善。配光之準確。式樣之新穎。價格之低廉。在在實事求是。使購買者滿意。故特爲配眼鏡者進一忠告。不配眼鏡則已。如配眼鏡請駕臨本公司。庶不致受害。且可得價廉物美之實益也。

總公司開設上海南京路大慶里口

光華眼鏡公司謹啓

哈哈機會來了

本公司新到大批德國各式夾金手錶機件堅固顏色不退誠手錶中唯一無上品也君欲得此美麗貨品僅代派證明券一本不費分文即贈以上手錶一只並加贈賽金各種寶戒一只手續簡單備有詳章附郵一分函索即寄

上海英租界成都路六百七十二號

福中物產公司贈品部啓

海底山

德國特許　白濁斷根

德國政府實驗專賣特許之內服藥片不論男女新久白濁一服斷根百發百中

◉藥價每盒（服七天）洋三元每料三盒洋九元函購寄費加一

三德洋行香港中環利源東街三號　三德洋行嘉興新塍西柵街　三德洋行紹興城西郭門裏丁裕昌　三德洋行松江西門外大街裕珊醫園內

漢口前花樓張之美巷上首三德洋行　汕頭海鄄前七號三德洋行　廈門新馬路岐山廟隔壁三德洋行　肯州一德路二四六號三德洋行

全國各藥房各糖果煙紙店均有代售

上海九江路四川路六號　電話中央七〇三一

三德洋行總理

德國博士眼藥

專治一切眼病其效如神

定價每瓶洋五角　特價每瓶收洋二角五分

戒煙解毒威利糖

美國政府特許○美國畜治威廉博士創製○中國政府註冊○奉天省戒烟官局推獎○各省拒毒會及各戒烟醫院歡迎採用

戒煙者服則解毒消癮　愛煙者服則斷癮壯體

特價每大盒洋一元　優待函購寄費不取郵票通用不折不扣

說明書奉送